Diretoria de Licitações e Contratos
Fl. nº ___
DILC

EDITAL DE PREGÃO ELETRÔNICO Nº 179/2019

PROCESSO ADMINISTRATIVO Nº 53543/2019.

OBJETO: Aquisição de ração animal do tipo Premium ou superior, para atendimento de cães e gatos em condição de vulnerabilidade e/ou abandonados no município de Foz do Iguaçu, com especificações conforme termo de referência.

Valor de Referência: R$ 106.200,00 (Cento e seis mil e duzentos reais)

DATAS RELATIVAS AO CERTAME

- **Pedidos de esclarecimentos**: até 3 (três) úteis antes do recebimento das propostas[1];
- **Impugnações**: até 2 (dois) dias úteis antes do recebimento das propostas;
- **Recebimento das propostas**: até as 9h00 do dia 03/10/2019;
- **Abertura e avaliação das propostas**: dia 03/10/2019, a partir das 9h00;
- **Início da sessão pública / lances**: dia 03/10/2019, às 9h15.

ENDEREÇOS
PREGOEIRO: Raphael Buiar Pereira de Camargo
Fone: (45) 3521-1314 – email: raphael.rbpc@pmfi.pr.gov.br
Horário de expediente: das 08h00 às 12h00 das 13h30 às 17h00
Praça Getúlio Vargas, nº 280 – Centro - Foz do Iguaçu – PR – CEP: 85.851-340
Acesso identificado no link – www.licitacoes-e.com.br

DOS ANEXOS INTEGRANTES DO EDITAL

Integram este Edital, como se nele estivessem transcritos, os anexos abaixo relacionados, dispostos na seguinte ordem: Anexo I - Termo de Referência

a) Anexo II - Exigências da proposta comercial e da habilitação;
b) Modelo I - Declaração de cumprimento do art. 3º da Lei Complementar 123/06;
c) Modelo II - Declaração Conjunta;
d) Modelo III - Declaração de Elaboração Independente de Proposta;
e) Modelo IV- Proposta Comercial;

PREÂMBULO

[1] **Os esclarecimentos deverão ser formalizados por escrito, através do endereço** raphael.rbpc@pmfi.pr.gov.br**. As respostas serão inseridas no portal** www.licitacoes-e.com.br **para conhecimento de todos os interessados. Todos os documentos serão inseridos no Portal da Transparência:** http://www2.pmfi.pr.gov.br/giig/portais/portaldatransparencia/licitacoes/wfrmLicitacoes.aspx

Diretoria de Licitações e Contratos
Fl. nº ___
DILC

O Município de Foz do Iguaçu - PR, com sede na Praça Getulio Vargas nº 260 – Centro - CEP 85851-340 torna público para conhecimento de todos os interessados, que no dia e hora indicadas, será realizada licitação na modalidade **Pregão Eletrônico**, do tipo **menor preço por LOTE**, que será regido pela Lei Federal n.º 10.520, de 17/07/2002, Decreto Municipal nº 19.302 de 04 de dezembro de 2009, com aplicação subsidiária da Lei Federal N° 8.666/93 e suas alterações, **Lei Complementar n° 147, de 07 de agosto de 2014,** demais disposições legais aplicáveis e do disposto no presente Edital.

1. DAS DISPOSIÇÕES E RECOMENDAÇÕES PRELIMINARES

1.1. O Pregão Eletrônico será realizado em sessão pública, por meio da *INTERNET*, mediante condições de segurança - criptografia e autenticação - em todas as suas fases.

1.2. Os trabalhos serão conduzidos por funcionário da Prefeitura do Município de Foz do Iguaçu, denominado Pregoeiro, mediante a inserção e monitoramento de dados gerados ou transferidos para o aplicativo "Licitações" constante da página eletrônica do Banco do Brasil S.A. **www.licitacoes-e.com.br**

1.3. Os interessados que tiverem dúvidas de caráter técnico ou legal quanto à interpretação dos termos deste Edital poderão solicitar esclarecimentos, providências ou impugnar em até 02 (dois) dias úteis antes da data fixada para recebimento das propostas, preferencialmente pelo e-mail raphael.rbpc@pmfi.pr.gov.br, ou através de correspondência dirigida ao endereço constante preâmbulo do Edital. Os esclarecimentos prestados pelo Pregoeiro serão estendidos aos demais licitantes que manifestaram intenção de participação no processo licitatório. Caso seja acolhida a impugnação contra o ato convocatório, será designada nova data para a realização do certame, exceto quando resultar alteração no Edital e esta, inquestionavelmente, não afetar a formulação das propostas.

1.4. Qualquer cidadão é parte legítima para impugnar este Edital, devendo, neste caso, protocolar pedido até 02 (dois) dias úteis antes da data fixada para a abertura da licitação, devendo, o Pregoeiro julgar e responder à impugnação em até 3 (três) dias úteis. Caso a resposta ao pedido de impugnação importe em alteração do Edital, será designada nova data para a realização do certame, exceto quando a alteração, inquestionavelmente, não afetar a formulação das propostas.

1.5. Por determinação da Lei Complementar n° 147/2014, que alterou a Lei Complementar n° 123/2006, lotes que apresentem seu valor máximo até R$ 80.000,00 (oitenta mil reais), somente as microempresas e as empresas de pequeno porte poderão concorrer neste Pregão Eletrônico.

1.6. O presente edital se submete ao disposto na Lei Complementar 123/2006 e alterações posteriores, que estabelecem normas relativas ao tratamento diferenciado e favorecido às microempresas e empresas de pequeno porte.

Diretoria de Licitações e Contratos
Fl. nº ___
DILC

1.7. A utilização dos benefícios concedidos pela LC nº 123/2006 e alterações posteriores por licitante que não se enquadra na definição legal reservada a essas categorias, configura fraude ao certame, sujeitando a mesma à aplicação de penalidade de impedimento de licitar e contratar com o Município de Foz do Iguaçu - PR, pelo prazo de até 5 (cinco) anos, sem prejuízo das multas previstas neste Edital e das demais cominações legais.

2. DAS CONDIÇÕES PARA PARTICIPAÇÃO

2.1. Poderão participar desta Licitação qualquer firma individual ou sociedade, regularmente estabelecida no País, que seja especializada no objeto desta licitação e que satisfaça todas as exigências, especificações e normas contidas neste Edital e seus Anexos.

2.2. Não poderá participar da licitação a empresa que estiver sob concordata, recuperação judicial e extrajudicial, dissolução, liquidação ou que esteja suspensa de licitar e/ou contratar com a Administração Pública ou impedida legalmente.

2.3. Estarão impedidos de participar de qualquer fase do processo, os licitantes que se enquadrem em uma ou mais das situações a seguir:

2.3.1. Empresas suspensas de participar de licitação e impedido de contratar com o Município de Foz do Iguaçu, durante o prazo da sanção aplicada;

2.3.2. Empresa declarada inidônea para licitar ou contratar com a Administração Pública, enquanto perdurarem os motivos determinantes da punição ou até que seja promovida sua reabilitação;

2.3.3. Empresa impedida de licitar e contratar com o Município de Foz do Iguaçu, durante o prazo da sanção aplicada;

2.3.4. Empresa proibida de contratar com o Poder Público, em razão do disposto no art.72, § 8º, V, da Lei nº 9.605/98;

2.3.5. Empresa proibida de contratar com o Poder Público, nos termos do art. 12 da Lei nº 8.429/92;

2.3.6. Quaisquer interessados enquadrados nas vedações previstas no art. 9º da Lei nº 8.666/93;

2.3.7. Entende-se por “participação indireta” a que alude o art. 9º da Lei nº 8.666/93 a participação no certame de empresa em que uma das pessoas listadas no mencionado dispositivo legal figure como sócio, pouco importando o seu conhecimento técnico acerca do objeto da licitação ou mesmo a atuação no processo licitatório.

2.3.8. Sociedade estrangeira não autorizada a funcionar no País;

2.3.9. Empresa que se encontre em processo de dissolução, recuperação judicial, recuperação extrajudicial, falência, fusão, cisão, ou incorporação;

2.3.10. Consórcio de empresa, qualquer que seja sua forma de constituição.

Diretoria de Licitações e Contratos
Fl. nº ___
DILC

2.4. A microempresa ou empresa de pequeno porte, além da apresentação da declaração constante no **modelo I** para fins de habilitação, deverá, quando do cadastramento da proposta inicial de preço a ser digitado no sistema, informar o seu regime de tributação para efeitos de tratamento diferenciado e favorecido nos termos da Lei Complementar 123/2006.

2.5. O encaminhamento de proposta pressupõe o pleno conhecimento e atendimento às exigências de habilitação previstas no Edital. O fornecedor será responsável por todas as transações que forem efetuadas em seu nome no sistema eletrônico, assumindo como firmes e verdadeiras suas propostas e lances;

2.6. A validade da proposta será de no mínimo **60 (sessenta) dias**, contados a partir da data da sessão pública do Pregão.

3. DO OBJETO

3.1. Consta do **Anexo I** - Termo de Referência deste Edital a especificação completa do objeto.

4. DA CONDUÇÃO DO CERTAME PELO MUNICÍPIO

4.1. O certame será conduzido pelo Pregoeiro, que terá, em especial, as seguintes atribuições:

I. Recebimento dos envelopes das propostas de preços e da documentação de habilitação;
II. A abertura dos envelopes das propostas de preços, o seu exame e a classificação dos licitantes;
III. A condução dos procedimentos relativos aos lances e à escolha da proposta ou do lance de menor preço;
IV. A adjudicação da proposta de menor preço;
V. A elaboração de ata;
VI. A condução dos trabalhos da equipe de apoio;
VII. Recebimento, o exame e a decisão sobre recursos; e
VIII. Encaminhamento do processo devidamente instruído, após a adjudicação, à autoridade superior, visando à homologação e a contratação.

5. DOS PROCEDIMENTOS NO SISTEMA LICITAÇÕES DO BANCO DO BRASIL

5.1. Para acesso ao sistema eletrônico, os interessados em participar do Pregão deverão dispor de chave de identificação e senha pessoal (intransferíveis), obtidas junto às Agências do Banco do Brasil S.A., sediadas no País.

5.2. A participação no Pregão Eletrônico se dará por meio da digitação da senha pessoal e intransferível do representante credenciado e subsequente encaminhamento da proposta de preços, exclusivamente por meio do sistema eletrônico, observados data e horário e limite estabelecidos. Obs.: a informação dos dados para acesso deve ser feita na

Diretoria de Licitações e Contratos
Fl. nº ___
DILC

página inicial do site www.licitacoes-e.com.br, opção ***"Acesso Identificado"***.

5.3. O credenciamento do fornecedor e de seu representante legal junto ao sistema eletrônico implica a responsabilidade legal pelos atos praticados e a presunção de capacidade técnica para realização das transações inerentes ao pregão eletrônico.

5.4. É de exclusiva responsabilidade do usuário o sigilo da senha, bem como seu uso em qualquer transação efetuada diretamente ou por seu representante, não cabendo ao Banco do Brasil S.A. a responsabilidade por eventuais danos decorrentes de uso indevido da senha, ainda que por terceiros.

5.5. O credenciamento do fornecedor e de seu representante legal junto ao sistema eletrônico implica a responsabilidade legal pelos atos praticados e a presunção de capacidade técnica para realização das transações inerentes ao pregão eletrônico.

5.6. Caberá ao fornecedor acompanhar as operações no sistema eletrônico durante a sessão pública do pregão, ficando responsável pelo ônus decorrente da perda de negócios diante da inobservância de quaisquer mensagens emitidas pelo sistema ou de sua desconexão.

5.7. A chave de identificação e a senha terão validade de 01 (um) ano e poderão ser utilizadas em qualquer pregão eletrônico, salvo quando canceladas por solicitação do credenciado ou por iniciativa do Banco, devidamente justificado.

6. ABERTURA DAS PROPOSTAS E FORMULAÇÃO DOS LANCES

6.1 A partir do horário previsto no Edital e no sistema para cadastramento e encaminhamento da proposta inicial de preço terá início a sessão pública do Pregão Eletrônico, com a divulgação das propostas de preços recebidas, passando o Pregoeiro a avaliar a aceitabilidade das propostas. Previamente à etapa de abertura de propostas, o licitante deverá certificar-se de que sua proposta foi inserida corretamente no sistema, cuja visualização possa ser realizada tanto pelos demais licitantes como pelo Pregoeiro. A não visualização pelo Pregoeiro, independentemente da razão, será considerada como não inserida, acarretando na desclassificação do licitante.

6.2. Após a sessão de lances, não serão aceitas propostas com valores superiores ao máximo fixado no Edital. O descumprimento desse requisito implicará na desclassificação do licitante.

6.3. Aberta a etapa competitiva, os representantes dos fornecedores deverão estar conectados ao sistema para participar da sessão de lances. A cada lance ofertado o participante será imediatamente informado de seu recebimento e respectivo horário de registro e valor.

Diretoria de Licitações e Contratos
Fl. nº ___
DILC

6.4. O fornecedor poderá encaminhar lance com valor superior ao menor lance registrado, desde que seja inferior ao seu último lance ofertado e diferente de qualquer lance válido para o lote.

6.5. Não serão aceitos dois ou mais lances de mesmo valor, prevalecendo aquele que for recebido e registrado em primeiro lugar.

6.6. Durante o transcurso da sessão pública, os participantes serão informados, em tempo real, do valor do menor lance registrado. O sistema **não identificará** o autor dos lances aos demais participantes.

6.7. No caso de desconexão com o Pregoeiro, no decorrer da etapa competitiva do Pregão Eletrônico, o sistema eletrônico poderá permanecer acessível aos licitantes para a recepção dos lances, retornando o Pregoeiro, quando possível, sua atuação no certame, sem prejuízos dos atos realizados.

6.8. Quando a desconexão persistir por tempo superior a dez minutos, a sessão do Pregão Eletrônico será suspensa e terá reinício somente após comunicação expressa aos participantes, através de mensagem eletrônica (*e-mail*) divulgando data e hora da reabertura da sessão.

6.9. A etapa inicial de lances da sessão pública será encerrada mediante aviso de fechamento iminente dos lances, emitido pelo sistema eletrônico, após o que transcorrerá período de tempo extra. O período de tempo extra ocorrerá em um intervalo que poderá ser de 01 (um) segundo a 30 (trinta) minutos, aleatoriamente determinado pelo sistema eletrônico, findo o qual será automaticamente encerrada a recepção de lances, não podendo, em hipótese alguma, as empresas apresentarem novos lances.

6.10. Devido à imprevisão de tempo extra, as Empresas participantes deverão estimar o seu valor mínimo de lance a ser ofertado, evitando assim, cálculos de última hora, que poderá resultar em uma disputa frustrada por falta de tempo hábil.

6.11. O Pregoeiro poderá encaminhar pelo sistema eletrônico contraproposta diretamente ao proponente que tenha apresentado o lance de menor preço, para que seja obtido preço melhor, bem como decidir sobre sua aceitação.

6.12. O sistema informará a proposta de menor preço (ou melhor proposta) imediatamente após o encerramento da etapa de lances ou, quando for o caso, após negociação e decisão pelo pregoeiro acerca da aceitação do lance de menor valor.

6.13. Quando for constatado o empate, conforme estabelecem os artigos 44 e 45 da LC 123/2006, o Pregoeiro aplicará os critérios para o desempate em favor da ME/EPP. Após o desempate, poderá o pregoeiro ainda negociar um melhor preço caso ela não atinja o valor de referência definido pela Administração Pública.

Diretoria de Licitações e Contratos
Fl. nº ___
DILC

6.14. Constatando o atendimento das exigências fixadas no Edital, o objeto será adjudicado ao autor da proposta ou lance de menor preço.

7. DO JULGAMENTO

7.1. Para julgamento será adotado o critério de **Menor Preço por item**, observado o prazo para fornecimento, as especificações técnicas, parâmetros mínimos de desempenho e de qualidade e demais condições definidas neste Edital.

7.2. Em atendimento ao disposto no Capítulo V da Lei Complementar nº 123/2006, serão observados os seguintes procedimentos:

7.2.1. Encerrada a fase de lances, se a proposta de menor lance não tiver sido ofertada por microempresa ou empresa de pequeno porte e o sistema eletrônico identificar que houve proposta apresentada por microempresa ou empresa de pequeno porte igual ou até 5%(cinco por cento) superior à proposta de menor lance, será procedido o seguinte:

a) a microempresa ou empresa de pequeno porte mais bem classificada será convocada pelo sistema eletrônico, via "chat" de comunicação do pregão eletrônico, para, no prazo de 05(cinco) minutos após a convocação, apresentar nova proposta inferior àquela considerada vencedora do certame, situação em que, atendidas as exigências habilitatórias, será adjudicado em seu favor o objeto do pregão;
b) no caso de empate de propostas apresentadas por microempresas ou empresas de pequeno porte que se enquadrem no limite estabelecido no subitem 7.2.1, o sistema realizará um sorteio eletrônico entre elas para que se identifique aquela que primeiro será convocada para apresentar melhor oferta, na forma do disposto na alínea "a";
c) não sendo vencedora a microempresa ou empresa de pequeno porte mais bem classificada, na forma da alínea "a", serão convocadas as remanescentes, quando houver, na ordem classificatória, para o exercício do mesmo direito.

7.2.2. Na **hipótese** da não contratação nos termos previstos no subitem 7.2.1, o objeto licitado será adjudicado em favor da proposta originalmente vencedora do certame, desde que atenda aos requisitos de habilitação.

7.3. O Pregoeiro anunciará o licitante detentor da melhor proposta ou lance de menor valor, imediatamente após o encerramento da etapa de lances da sessão pública ou, quando for o caso, após negociação e decisão pelo Pregoeiro acerca da aceitação do lance de menor valor.

7.4. Se a melhor proposta ou o lance de menor valor não for aceitável, o Pregoeiro examinará a proposta ou o lance subsequente, na ordem de classificação, verificando a sua aceitabilidade e procedendo à sua habilitação. Se for necessário, repetirá esse

Diretoria de Licitações e Contratos
Fl. nº ___
DILC

procedimento, sucessivamente, até a apuração de uma proposta ou lance que atenda ao Edital.

7.5. Da sessão, o sistema gerará ata circunstanciada, na qual estarão registrados todos os atos do procedimento e as ocorrências relevantes.

8. DOS RECURSOS

8.1. Não serão conhecidas as impugnações e os recursos apresentados fora do prazo legal e/ou subscritos por representante não habilitado legalmente ou não identificado no processo para responder pelo proponente.

8.2. A intenção de interpor recurso na licitação deverá ser promovida através do Sistema Eletrônico, **após a declaração do vencedor** pelo Pregoeiro. A aceitação da intenção de recurso será feita pelo Sistema Eletrônico nas 24 (vinte e quatro) horas posteriores ao ato de declaração do vencedor, inclusive para os casos de empresas desclassificadas antes da fase de disputa.

8.3. Manifestada a intenção de interpor recurso, o recorrente terá o prazo máximo de 3 (três) dias úteis para apresentação de suas razões, ficando facultado aos demais licitantes a apresentação das contrarrazões do recurso, no mesmo prazo de 3 (três) dias úteis, cuja contagem iniciar-se-á a partir do término do prazo do recorrente, sendo-lhes assegurada vistas ao processo.

8.4. Não serão conhecidas as impugnações e os recursos apresentados fora do prazo legal e/ou subscritos por representantes não habilitados legalmente. A falta de manifestação imediata e motivada na forma estabelecida neste capítulo importará a preclusão do recurso e consequente adjudicação do objeto do certame aos licitantes vencedores.

8.5. Não será concedido prazo para recursos sobre assuntos meramente protelatórios ou quando não justificada a intenção de interpor o recurso pelo proponente.

8.6. Os recursos contra decisões do Pregoeiro terão efeito suspensivo.

8.7. O acolhimento de recurso importará a invalidação apenas dos atos insuscetíveis de aproveitamento.

8.8. O Pregoeiro deverá encaminhar o recurso e suas contrarrazões à Autoridade Superior para decisão. A adjudicação do item objeto da licitação para os quais existirem recursos só poderá ser efetuado pela Autoridade Superior.

9. DA HOMOLOGAÇÃO

9.1. Encerrada a etapa de recursos o Pregoeiro deverá emitir o relatório do certame, indicando as ocorrências desde a sua abertura até o seu término, encaminhando-o à autoridade superior para decisão final.

Diretoria de Licitações e Contratos
Fl. nº ___
DILC

9.2. A autoridade superior decidirá sobre a homologação do certame, retornando o relatório ao Pregoeiro, para continuidade do processo, na forma do Edital.

10. DA FORMALIZAÇÃO DO INSTRUMENTO CONTRATUAL

10.1. Homologada a licitação pela autoridade competente, o Município de Foz do Iguaçu convocará o licitante vencedor para assinatura de instrumento contratual ou retirada na nota de empenho.

10.2. O licitante vencedor terá o prazo de 05 (cinco) dias úteis para assinar o instrumento contratual. Este prazo poderá ser prorrogado uma vez, quando solicitado pelo licitante vencedor durante o seu transcurso e desde que ocorra motivo justificado e aceito pelo Município de Foz do Iguaçu.

10.3. A recusa injustificada da licitante vencedora em aceitar ou retirar a Nota de Empenho, após 05 (cinco) dias da notificação, implicará a imposição das penalidades previstas na Lei nº 8.666/93.

10.4 O Instrumento Contratual ou as Notas de Empenho deverão ser emitidas contendo:

I - O objeto e seus elementos característicos, inclusive quantidades;
II - A forma e o prazo de fornecimento de bens ou prestação dos serviços;
III - O preço unitário;
IV - Dotação orçamentária e fonte de recursos;
V - A indicação do respectivo processo licitatório.

11. **DAS CONTRATAÇÕES E SANÇÕES.**

11.1.1 As contratações se darão através da formalização da Ata de Registro de Preços e da Nota de Empenho e deverá conter:

11.1.2 O objeto e seus elementos característicos, inclusive quantidades;

11.1.3 A forma e o prazo da entrega;

11.1.4 Preço unitário e total;

11.1.5 A indicação do respectivo processo licitatório.

12. Com fundamento no art. 7° da lei n° 10.520/2002, ficará impedida de licitar e contratar com quaisquer órgãos do Município (Administração Direta) e com base no art. 87, inciso II da Lei 8.666/1993, estará sujeito á multa, de acordo com a gravidade do inadimplemento cometido, a empresa que:

Diretoria de Licitações e Contratos
Fl. nº ___
DILC

12.1 Não mantiver sua proposta ou deixar de apresentar quaisquer documentos exigidos pelo edital de licitação:

a) Recusar-se ou deixar de enviar a documentação e a proposta de preços no prazo estabelecido no edital;
b) Recusar-se ou deixar de responder diligência realizada pela PMFI, durante a análise da proposta;
c) Deixar de manter as condições de habilitação;
d) Desistir expressamente de sua proposta, após a abertura da licitação, sem justificativa aceita pela Administração.

12.1.1 Para os casos correlatos a este item, a empresa inadimplente ficará impedida de licitar e *contratar com a Prefeitura do Município de Foz do Iguaçu, pelo prazo de 01 (ano) ano, além de multa de 5% (cinco por cento) em relação ao total de sua proposta.*

12.2 Deixar de celebrar o Contrato:

a) Recusar-se ou deixar de enviar documento (s) necessário (s) à comprovação de capacidade para assinatura do Contrato: *impedimento de licitar e contratar com a Prefeitura do Município de Foz do Iguaçu pelo prazo de 01 (um) ano e multa de 10% (dez por cento) em relação ao valor total de sua proposta*;

b) Recusar-se ou deixar de assinar o Contrato, dentro do prazo de validade da sua proposta: *Impedimento de licitar e contratar com a Prefeitura do Município de Foz do Iguaçu, pelo prazo de 01 (um) ano e multa de 10% (dez por cento) em relação ao valor total de sua proposta;*

12.3 Fraudar ou falhar na execução do Contrato, e ensejar retardamento de sua execução:

a) Pela inexecução parcial do Contrato: *aplicar as sanções previstas no artigo nº 87 da Lei nº 8.666/93, sendo que no caso de multa, esta corresponderá a 5% do valor da parcela inadimplida;*

b) Pela inexecução total do Contrato: *aplicar as sanções previstas no artigo nº 87 da Lei nº 8.666/93, sendo que no caso de multa esta corresponderá a 10% do valor contratual.*

c) Se a contratada ceder o Contrato, no todo ou em parte, a pessoa física ou jurídica, sem autorização do contratante, ainda que obrigada a reassumir a execução do(s) serviço(s) no prazo máximo de 15 (quinze) dias: *Multa de 10% (dez por cento) do valor contratual.*

12.4 Apresentar documento ou declaração falsa:

Diretoria de Licitações e Contratos
Fl. nº ___
DILC

a) Omitir informações em quaisquer documentos exigidos no certame licitatório: *Impedimento de licitar e contratar com quaisquer órgãos da Administração Municipal por período de 01 (um) ano*;

b) Adulterar documento, público ou participar, com o fim de prejudicar direito, criar obrigações ou alterar a verdade: *impedimento de licitar com a Administração Municipal por 05 (cinco) anos;*

12.4.1 As empresas enquadradas neste item ficarão, ainda, sujeitas à multa de 20% (vinte por cento) em relação ao valor total de sua proposta.

12.5 Cometer fraude fiscal:

a) Fazer declaração falsa sobre seu enquadramento fiscal;
b) Omitir informações em suas notas fiscais ou de outrem;
c) Falsificar ou alterar quaisquer Notas Fiscais.

12.5.1 Para os casos correlatos a este item, a empresa ficará impedida de licitar e contratar com a Prefeitura do Município de Foz do Iguaçu, sendo penalizado com a declaração de inidoneidade, que acarreta o impedimento de licitar com a União, Estados e Municípios, pelo prazo de 05 (cinco) anos;

12.5.2 As empresas enquadradas neste item ficarão ainda sujeitas à multa de 20% (vinte por cento) em relação ao valor total de sua proposta.

12.6 Comportar-se de modo inidôneo:

a) Atos comprovadamente realizados com má-fé ou dolo;
b) Participação na licitação de empresa constituída com a finalidade de burlar penalidade aplicada anteriormente, a qual será constatada com a verificação dos quadros societários, objetos sociais e/ou seus endereços, da empresa participante e da penalidade anteriormente.

12.6.1 Para os casos correlatos a este item, a empresa ficará impedida de licitar e contratar com a Prefeitura do Município de Foz do Iguaçu, pelo prazo de 05 (cinco) anos, além do pagamento de multa de 20% (vinte por cento) sobre o valor total de sua proposta ou do Contrato, conforme o caso.

12.7 Além do acima exposto, a adjudicatária se sujeita às sanções de advertência e multa, constantes nos artigos 86 e 87, da Lei n° 8.666/1993, aplicadas suplementarmente, pela inobservância das condições estabelecidas para o fornecimento ora contratado, da seguinte forma:

a) Advertência, nos casos de menor gravidade;

Diretoria de Licitações e Contratos
Fl. nº ___
DILC

b) Multa de mora de 0,66% (*zero vírgula sessenta e seis por cento*) calculada sobre o total devido, por dia de atraso na entrega/prestação do serviço, objeto do Edital, sendo que a partir do 31° (trigésimo primeiro) dia de atraso, este será considerado como inexecução total do Contrato, incidindo sanções específicas, conforme item 12.3.1 "b" acima.

12.7.1 As sanções previstas nesta seção não impedem a Administração de exigir indenizações suplementares para reparar os danos advindos da violação de deveres contratuais, apurados durante o processo administrativo de penalização.

12.7.2 Será assegurado à empresa, previamente à aplicação das penalidades mencionadas nesta seção, o direito ao contraditório e à ampla defesa.

12.7.3 A aplicação de uma das penalidades previstas nesta seção não exclui a possibilidade de aplicação de outras.

12.7.4 As penalidades serão obrigatoriamente registradas no SICAF e, no caso de impedimento de licitar e contratar, o licitante será descredenciado por igual período, sem prejuízo das multas previstas no Edital, no contrato e das demais cominações legais.

12.7.5 A dosimetria das penas, além dos fatos e provas constantes do processo administrativo, levará em consideração:

a) O dano causado à administração;
b) O caráter educativo da pena;
c) A reincidência como maus antecedentes;
d) A proporcionalidade.

12.7.6 Ainda, nos casos em que couber, serão aplicadas as sanções previstas na Lei Federal 12.846/2013, que dispõe sobre a responsabilização administrativa e civil de pessoas jurídicas ela prática de atos contra a administração pública, nacional ou estrangeira, e dá outras providências.

12.7.7 Caso as multas previstas no edital de licitação não sejam suficientes para indenizar os danos sofridos pela Administração, esta poderá cobrar, administrativa e judicialmente, os prejuízos excedentes, tendo, neste caso, que provar os danos, conforme dispõe o art. 416 do Código Civil Brasileiro.

13. DISPOSIÇÕES FINAIS

13.1 O Município de Foz do Iguaçu poderá revogar a presente licitação, no todo ou em parte, por razões de interesse público derivadas de fato superveniente comprovado, ou anulá-la por ilegalidade, de ofício ou por provocação de terceiros, mediante ato escrito e fundamentado. O Município poderá, ainda, prorrogar, a qualquer tempo, os prazos para recebimento das propostas ou para sua abertura.

Diretoria de Licitações e Contratos
Fl. nº ___
DILC

13.2. O licitante é responsável pela fidelidade e legitimidade das informações prestadas e dos documentos apresentados em qualquer fase da licitação. A falsidade de qualquer documento apresentado ou a inverdade das informações nele contidas implicará na imediata desclassificação do licitante que o tiver apresentado, ou, caso tenha sido o vencedor, na rescisão do contrato ou do pedido de compra, sem prejuízo das demais sanções cabíveis.

13.3. É facultado ao Pregoeiro, ou à autoridade a ele superior, em qualquer fase da licitação, promover diligências com vistas a esclarecer ou a complementar a instrução do processo. Os licitantes intimados para prestar quaisquer esclarecimentos adicionais deverão fazê-lo no prazo determinado pelo Pregoeiro, sob pena de desclassificação e/ou inabilitação.

13.4. O desatendimento de exigências formais, não essenciais, não importará no afastamento do licitante, desde que seja possível a aferição da sua qualificação e a exata compreensão da sua proposta.

13.5. As normas que disciplinam este Pregão serão sempre interpretadas em favor da ampliação da disputa entre os licitantes, desde que não comprometam o interesse da Administração, a finalidade e a segurança da contratação.

13.6. As decisões referentes a este processo licitatório poderão ser comunicadas aos licitantes por qualquer meio de comunicação que comprove o recebimento ou, ainda, mediante publicação no Diário Oficial do Município.

13.7. Os casos não previstos neste Edital serão decididos pelo Pregoeiro.

13.8. A participação do licitante neste Pregão implica em aceitação de todos os termos deste Edital.

13.9. Não havendo expediente ou ocorrendo qualquer fato superveniente que impeça a realização do certame na data marcada, a sessão será automaticamente transferida para o primeiro dia útil subsequente, no mesmo horário e local anteriormente estabelecidos, desde que não haja comunicação do Pregoeiro em contrário.

13.10. Quaisquer esclarecimentos serão formalizados por escrito através do endereço constante no preâmbulo deste Edital.

13.11. A documentação apresentada para fins de habilitação da Empresa vencedora fará parte dos autos da licitação e não será devolvida ao proponente.

13.12 Os casos omissos serão resolvidos pelo Pregoeiro e, dependendo do caso, pela autoridade competente, nos termos da legislação pertinente, Para dirimir toda e

Diretoria de Licitações e Contratos
Fl. nº ___
DILC

qualquer dúvida e/ou divergência oriunda do presente Edital, será competente o Foro da Comarca de Foz do Iguaçu, Estado do Paraná.

Foz do Iguaçu-PR, 16 de setembro de 2019.

_____
Salete Aparecida de Oliveira Horst
Responsável pela Secretária Municipal da Administração

ANEXO I
TERMO DE REFERÊNCIA

1. OBJETO

Aquisição de ração animal do tipo Premium ou superior, para atendimento de cães e gatos em condição de vulnerabilidade e/ou abandonados no município de Foz do Iguaçu.

2. JUSTIFICATIVA

Em estudo realizado pelo Instituto Pet Brasil, o país possui 140 milhões de animais, entre cães, gatos, peixes, aves e répteis e pequenos mamíferos. A maioria é de cachorros (54,2 milhões) e felinos (23,9 milhões), num total de 78,1 milhões de animais. Desses, 5% são Animais em Condição de Vulnerabilidade (ACV), o que representa 3,9 milhões de pets.

Não estão incluídos entre os ACV os animais abandonados, que são aqueles que vivem por um determinado tempo sem um tutor definido. A maioria desses pets

Diretoria de Licitações e Contratos
Fl. nº ___
DILC

abandonados vivem sob tutela de Organizações não Governamentais (ONGs), denominadas popularmente como Proteção Animal, ou protetores que assumem a responsabilidade de manter esses animais e promover a adoção voluntária.

Neste mesmo estudo o Instituto Pet Brasil aponta que no país existe em média 370 ONGs que atuam na proteção animal, abrigando em média 170 mil animais abandonados, em sua maioria cachorros (96%) e gatos (4%), dessas ONGs temos 18% na região sul do país abrigando em média 30.863 animais, além destas ONGs, temos protetores independentes que se dedicam ao cuidado e proteção de animais abandonados, promovendo cuidados e posterior adoção dos mesmos, executando um trabalho de extrema relevância ao ente público.

Ressalta-se ainda que tal aquisição visa a execução da emenda impositiva nº 53/2018

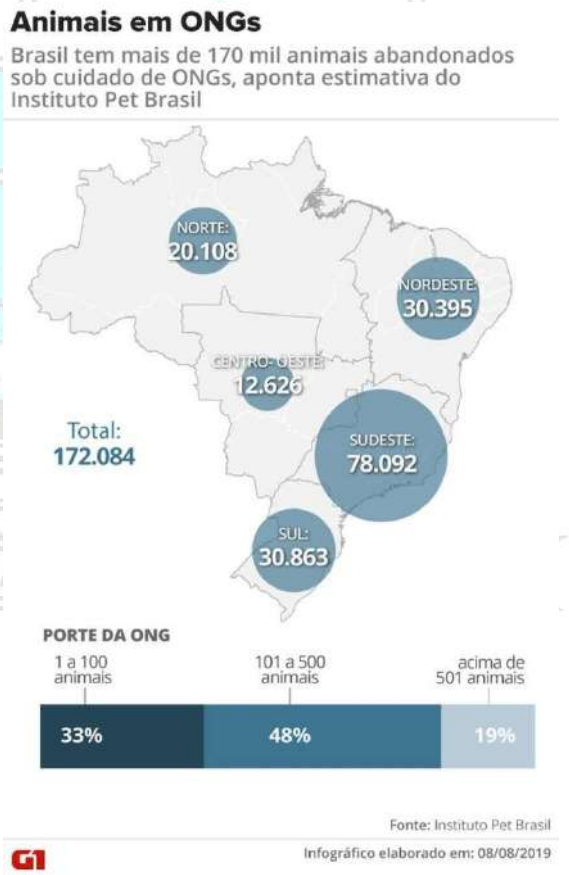

3. ESPECIFICAÇÕES TÉCNICAS

Diretoria de Licitações e Contratos
Fl. nº ___
DILC

Ração Animal Tipo Premium ou Superior para Cachorro Níveis de Garantia	
Umidade Máxima	10%
Proteína Bruta Mínima	21%
Extrato Etéreo Mínimo	9%
Matéria Mineral Máximo	11%
Matéria Fibrosa Máximo	4%
Cálcio Máximo	2%
Cálcio Mínimo	0,80%
Fósforo Mínimo	0,70%
Sódio Mínimo	0,12%
ômega 6 Mínimo	1,60%
ômega 3 Mínimo	0,25%

Ração Animal Tipo Premium ou Superior para Gatos Níveis de Garantia	
Umidade Máxima	10%
Proteína Bruta Mínima	30%
Extrato Etéreo Mínimo	12%
Matéria Mineral Máximo	8%
Matéria Fibrosa Máximo	4%
Cálcio Máximo	1,60%
Cálcio Mínimo	0,70%
Fósforo Mínimo	0,60%
Sódio Mínimo	0,20%
Potássio Mínimo	0,52%
Taurina	0,10%
ômega 6 Mínimo	2,00%
ômega 3 Mínimo	0,30%
pH Urinário	6,2 - 6,8

As rações deverão estar embaladas em embalagem original em sacos de 08 a 20 Kg e terem validade de no mínimo 6 meses no momento da entrega. A entrega se dará de forma gradativa com pedido mínimo de 200kg por pedido.

4. VALOR ESTIMADO

Diretoria de Licitações e Contratos
Fl. nº ___
DILC

Ração Animal Tipo Premium ou Superior para cachorro		
Valor por Kg	Quantidade	Valor Total
R$ 5,20	16000	R$ 83.200,00
Ração Animal Tipo Premium ou Superior para gatos		
Valor por Kg	Quantidade	Valor Total
R$ 9,20	2500	R$ 23.000,00

5. ESPECIFICAÇÕES DOS LOTES

LOTE 1

ITEM Nº	DESCRIÇÃO	Un.	QTD	Preço Unitário R$	Valor Total R$
01	Ração Animal Tipo Premium ou Superior para Cachorro, em embalagem original de 8 a 20 kg, com validade mínima de 6 meses no ato da entrega – Conforme especificações técnicas de nível de garantia.	KG	16000	R$ 5,20	R$ 83.200,00

LOTE 2

ITEM Nº	DESCRIÇÃO	Un.	QTD	Preço Unitário R$	Valor Total R$
01	Ração Animal Tipo Premium ou Superior para Gato, em embalagem original de 8 a 20 kg, com validade mínima de 6 meses no ato da entrega – Conforme especificações técnicas de nível de garantia.	KG	2500	R$ 9,20	R$ 23.000,00

OBS: Encaminhar amostra junto com a documentação de habilitação.

6. DOTAÇÃO ORÇAMENTÁRIA:

Diretoria de Licitações e Contratos
Fl. nº ___
DILC

DOTAÇÃO ORÇAMENTÁRIA	EXERCÍCIO	POJETO ATIVIDADE	ELEMENTO DE DESPESA	FONTE	VALOR (R$)
20.01.20.542.0660	**2019**	**1478**	**33.90.32**	**1.002**	**R$ 106.200,00**

_____
Pablo Michael Rodrigues Mendes
Secretário Municipal de Agricultura e Abastecimento

ANEXO II

1. DAS EXIGÊNCIAS DA PROPOSTA COMERCIAL E HABILITAÇÃO

1.1. O encaminhamento de proposta para o sistema eletrônico pressupõe o pleno conhecimento e atendimento às exigências de habilitação previstas no Edital. O Licitante será responsável por todas as transações que forem efetuadas em seu nome no sistema eletrônico, assumindo como firmes e verdadeiras suas propostas e lances.

1.2. A proposta de preços inicial deverá ser digitada no site **www.licitacoes-e.com.br**, para análise e terá que conter:

I. Preço total do item, com até duas casas decimais após a vírgula;

II. Marca dos itens cotados, a não especificação da marca acarretará na desclassificação do licitante.

3. Conter as condições de pagamento em conformidade com o Edital, a não especificação significa que a licitante concorda com os termos do Edital;

4. Prazo de validade da proposta: 60 dias, a não especificação significa que a licitante concorda com os termos do Edital;

5. Será desclassificada a proposta elaborada em desacordo com os termos deste Edital, que se oponha a qualquer dispositivo legal vigente ou que contenha preços excessivos ou manifestamente inexeqüíveis, preços simbólicos ou irrisórios.

Diretoria de Licitações e Contratos
Fl. nº ___
DILC

6. É vedada a identificação do licitante antes do término da fase competitiva.

1.3. Não será aceita cobrança posterior de qualquer imposto, tributo ou assemelhado adicional, salvo se alterado ou criado após a data de abertura desta licitação e que venha expressamente a incidir sobre o objeto desta licitação, na forma da Lei.

1.4. Os tributos, emolumentos, contribuições sociais, fiscais e parafiscais que sejam devidos em decorrência direta ou indireta do objeto da licitação, serão de exclusiva responsabilidade do contribuinte, assim definido na Norma Tributária.

1.5. O licitante declara haver levado em conta, na apresentação de sua proposta, os custos, emolumentos, encargos, inclusive sociais, contribuições fiscais e parafiscais, bem como os tributos incidentes sobre a compra dos materiais, não cabendo quaisquer reivindicações em razão de erros nessa avaliação.

2. DA HABILITAÇÃO

2.1. A licitante com a proposta classificada em primeiro lugar deverá **encaminhar a seguinte documentação:**

I. Ato constitutivo, estatuto ou contrato social (*última alteração ou a consolidação*) em vigor, devidamente registrado, em se tratando de sociedades comerciais, e acompanhado, no caso de sociedades por ações, dos documentos de eleição de seus atuais administradores. **Observação:** Para todos os efeitos, considera-se como ato constitutivo, estatuto ou contrato social em vigor, o documento de constituição da empresa, acompanhado da(s) última(s) alteração (ões) referente (s) à natureza da atividade comercial e à administração da empresa, ou a última alteração.

II. Inscrição do ato constitutivo, no caso de sociedade civil, acompanhada de prova da diretoria em exercício.

III. Decreto de autorização, em se tratando de empresa ou sociedade estrangeira em funcionamento no país.

IV. Declaração de Elaboração Independente de Proposta, conforme IN Nº 05/2017, cf. **modelo III.**

V. Prova de Inscrição no Cadastro Nacional de Pessoas Jurídicas – CNPJ.

Diretoria de Licitações e Contratos
Fl. nº ___
DILC

VI. Prova de inscrição no cadastro de contribuintes estadual ou municipal, se houver relativo ao domicílio ou sede do licitante, pertinente ao seu ramo de atividade e compatível com o objeto contratual;

VII. Prova de regularidade relativa ao Fundo de Garantia por Tempo de Serviços (FGTS), demonstrando situação regular no cumprimento dos encargos sociais instituídos por lei.

VIII. Prova de regularidade relativa a Tributos Federais e à Divida Ativa da União, emitida conforme Portaria Conjunta RFB / PGFN nº.1.751 de 02/10/2014.

IX. Prova de regularidade para com a Fazenda Estadual, mediante apresentação de Certidão Negativa de Débitos e Tributos Estaduais, expedida pela Secretaria de Estado da Fazenda, do domicílio ou sede da proponente.

X. Prova de regularidade junto a Justiça do Trabalho mediante apresentação da Certidão Negativa de Débitos Trabalhistas - CNDT, demonstrando a situação regular no cumprimento dos encargos trabalhistas instituídos por Lei.

XI. Prova de regularidade para com a Fazenda Municipal, mediante apresentação de Certidão Negativa de Débitos e Tributos Municipais, expedida pela Secretaria de Municipal da Fazenda, do domicílio ou sede da proponente.

XII. Declaração conjunta que versa sobre recebimento do edital, superveniência de fatos impeditivos da habilitação, Proibição do Trabalho de Menores e de Relação de emprego com servidores; conforme **Modelo II**.

XIII. Comprovação de aptidão para desempenho de atividade pertinente e compatível em características com o objeto da licitação através da apresentação de no mínimo 01 (um) atestado de desempenho anterior, fornecido por pessoa jurídica de direito público ou privado, comprobatório da capacidade técnica para atendimento ao objeto da presente licitação.

a) Havendo dúvidas quanto a regularidade ou inconsistências dos atestados, o Pregoeiro realizará diligência para verificação destes, ou exigir outros documentos para comprovação (Contrato de Prestação de Serviços e/ou Nota Fiscal), na forma prevista no artigo 43, §3º da Lei 8.666/93.

b) Se apurado irregularidade na apresentação de qualquer documento apresentado na licitação, poderá ensejar a aplicação da penalidade prevista no artigo 90 da Lei 8.666/93, e o envio da documentação da licitante ao Ministério Público, para as providências que julgarem necessárias.

Diretoria de Licitações e Contratos
Fl. nº ___
DILC

XIV. Certidão negativa de falência, recuperação judicial ou extrajudicial, expedida pelo Distribuidor Judicial competente da sede da licitante.

XV. Tratando-se de microempresa e empresa de pequeno porte, tendo em vista o tratamento diferenciado concedido pela Lei Complementar nº 123/2006, deverá apresentar a Certidão expedida pela Junta Comercial, conforme consta no art. 8º da Instrução Normativa DNRC nº 103/2007, acompanhada da declaração de que se enquadra como Microempresa ou Empresa de Pequeno Porte nos termos do art. 3º, da Lei Complementar n.º 123, de 14 de dezembro de 2006. **O Modelo I da Declaração encontra-se no Edital.**

3. ENCAMINHAMENTO DA DOCUMENTAÇÃO AO PREGOEIRO

3.1. Os documentos deverão chegar ao endereço constante do preâmbulo deste Edital (conforme especificações no quadro abaixo), sob pena de desclassificação da proposta, além das demais penalidades previstas neste Edital, no prazo máximo de 03 (três) dias úteis posteriores à data do encerramento da Sessão Pública do Pregão, independente de comunicação do Pregoeiro, contendo as seguintes informações:

Prefeitura Municipal de Foz do Iguaçu – PR
Secretaria Municipal da Administração
Diretoria de Licitações e Contratos
Pregão Eletrônico nº _____/2019.
Pregoeiro: (*nome do Pregoeiro, conforme Edital)*

3.1.1. O Pregoeiro poderá solicitar a documentação da empresa classificada em segundo e terceiro lugares, e assim sucessivamente, para garantir a aquisição do objeto dentro das exigências do Edital. As empresas convocadas que não apresentarem a documentação estarão sujeitas às penalidades previstas neste Edital.

3.1.2. O licitante poderá encaminhar o envelope contendo os documentos habilitatórios anteriormente à realização da sessão do pregão, identificando no referido envelope os elementos que possibilitem seu vínculo ao processo licitatório. O Pregoeiro deverá abrir o envelope somente após a realização da sessão do Pregão. Os envelopes dos licitantes que não vencerem quaisquer dos itens deste edital estarão à disposição dos mesmos para sua retirada durante 60 (sessenta) dias após a realização da sessão, findo esse prazo serão destruídos.

3.1.3. Licitantes arrematantes enviar os documentos de Habilitação e Proposta de Preços, sem conter folhas (páginas) frente e verso.

Diretoria de Licitações e Contratos
Fl. nº ___
DILC

4. CONSIDERAÇÕES SOBRE A DOCUMENTAÇÃO

4.1. Caso as Certidões não provem a regularidade do licitante, estes estarão imediatamente inabilitados no presente processo licitatório, além de sofrerem as penalidades previstas no Edital e na Legislação pertinente.

4.2. Os documentos referidos nos itens 2 e 3 deste Anexo poderão ser apresentados em original, cópia autenticada ou publicação em órgão da imprensa oficial. A aceitação das certidões, quando emitidas através da Internet, fica condicionada à verificação de sua validade sendo dispensada sua autenticação.

4.3**.** Caso os documentos referidos nos itens 2 e 3 deste Anexo não mencionem o prazo de validade, será considerado o prazo de 60 (sessenta) dias contados de sua emissão.

4.4**.** Caso a licitante seja a matriz, todos os documentos apresentados deverão estar em nome da matriz. Caso seja a filial, todos os documentos deverão estar em nome da filial, exceto aqueles que, pela própria natureza ou por determinação legal, forem comprovadamente emitidos apenas em nome da matriz ou cuja validade abranja todos os estabelecimentos da empresa.

4.5. As microempresas e empresas de pequeno porte deverão apresentar toda a documentação exigida para efeito de comprovação de regularidade fiscal, mesmo que esta apresente alguma restrição.

4.6. Havendo alguma restrição nos documentos de regularidade fiscal da microempresa ou empresa de pequeno porte, será assegurado o prazo de 05 (cinco) dias úteis posteriores ao prazo estipulado no item 3.1, para a regularização da documentação, sob pena de decair do direito à contratação.

4.7. Ultrapassado o prazo previsto no subitem 4.6, a microempresa ou empresa de pequeno porte decairá do direito à contratação, sem prejuízo das sanções prevista na Lei Federal nº 8.666/93, sendo facultado à Administração convocar o licitante remanescente, na ordem de classificação para a assinatura do contrato ou revogar a licitação.

Diretoria de Licitações e Contratos
Fl. nº ___
DILC

MODELO I

DECLARAÇÃO DE CUMPRIMENTO DOS REQUISITOS DA LEI COMPLEMENTAR Nº 123/06

À
Prefeitura Municipal de Foz do Iguaçu
Diretoria de Licitações e Contratos
Pregão Eletrônico nº _____/2019

A empresa _____, inscrita no CNPJ n°_____, por intermédio de seu representante legal o (a) Sr. (a)_____, portador (a) da Carteira de Identidade nº_____ e do CPF nº_____, declara, que se enquadra na condição de Microempresa (ME) ou empresa de pequeno porte (EPP) constituídas na forma da Lei Complementar nº. 123, DE 14/12/2006.

Declara, ainda, que não apresenta nenhuma das restrições do regime diferenciado e favorecido, dispostas no art. 3º, § 4º, da referida Lei, e que se compromete a promover a regularização de eventuais defeitos ou restrições existentes na documentação exigida para efeito de regularidade fiscal, caso seja declarada vencedora do certame.

_____

Diretoria de Licitações e Contratos
Fl. nº ___
DILC

Por ser verdade, firmamos a presente.

Local, ____ de _____ 2019.

_____
Nome e carimbo do representante
Legal da Empresa

_____
Contador:
Registro no CRC

MODELO II
DECLARAÇÃO CONJUNTA

À
Prefeitura Municipal de Foz do Iguaçu
Diretoria de Licitações e Contratos
Pregão Eletrônico nº ____/2019.

Prezados Senhores:

A empresa _____, inscrita no CNPJ n° _____, por intermédio de seu representante legal o (a) Sr. (a)_____, portador(a) do RG nº_____ e do CPF nº. _____, para fins do disposto no Edital de licitação em epigrafe, **DECLARA,**

a) Que tomou conhecimento de todas as informações e condições para o cumprimento das obrigações objeto da licitação.

b) Que se sujeita às condições estabelecidas no edital do Pregão Eletrônico em consideração e dos respectivos anexos e documentos, que acatará integralmente qualquer decisão que venha a ser tomada pelo licitador quanto à habilitação apenas das proponentes que hajam atendido às condições estabelecidas e demonstrem integral possibilidade de executar o objeto da licitação.

Diretoria de Licitações e Contratos
Fl. nº ___
DILC

c) Que inexistem fatos supervenientes impeditivos da habilitação ou que comprometam a idoneidade da proponente nos termos do art. 32, parágrafo 2º, e art. 97 da Lei 8.666/93 e suas alterações.

d) Que não emprega menor de dezoito anos em trabalho noturno, perigoso ou insalubre e não emprega menor de dezesseis anos em qualquer trabalho, salvo na condição de aprendiz a partir de 14 anos, conforme disciplina do art. 7º, XXXIII da CF 88.

e) Que não possui em seu quadro societário e nem como representante legal através de procuração, Servidor Público da Prefeitura de Foz do Iguaçu.

Por ser verdade, firmamos a presente.

Local, ___ de _____ 2019.

_____

Nome e carimbo do representante
Legal da empresa

MODELO III

DECLARAÇÃO DE ELABORAÇÃO INDEPENDENTE DE PROPOSTA

À
Prefeitura do Município de Foz do Iguaçu

OBJETO: Aquisição de ferramentas, material permanente e equipamentos para uso da Diretoria de Agropecuária, como suporte operacional de acordo com as especificações constantes no Anexo I - Termo de Referência do Edital e seus anexos.

(Identificação completa do representante da licitante), como representante devidamente constituído de (Identificação completa da licitante) doravante denominado Licitante, para fins do disposto no Edital de **Pregão Eletrônico nº _____/2019**, declara, sob as penas da lei, em especial o art. 299 do Código Penal Brasileiro, que:

(a) a proposta apresentada para participar da presente ***Licitação,*** foi elaborada de maneira independente pelo Licitante, e o conteúdo da proposta não foi, no todo ou em parte, direta ou indiretamente, informado, discutido ou recebido de qualquer outro participante potencial ou de fato da ***Licitação***, por qualquer meio ou por qualquer pessoa.

(b) a intenção de apresentar a proposta elaborada para participar da presente ***Licitação*** não foi informada, discutida ou recebida de qualquer outro participante potencial ou de fato da ***Licitação,*** por qualquer meio ou por qualquer pessoa.

Diretoria de Licitações e Contratos
Fl. nº ___
DILC

(c) que não tentou, por qualquer meio ou por qualquer pessoa, influir na decisão de qualquer outro participante potencial ou de fato da ***Licitação*** quanto a participar ou não da referida licitação.

(d) que o conteúdo da proposta apresentada para participar da presente ***Licitação*** não será, no todo ou em parte, direta ou indiretamente, comunicado ou discutido com qualquer outro participante potencial ou de fato da ***Licitação*** antes da adjudicação do objeto da referida licitação.

(e) que o conteúdo da proposta apresentada para participar da presente ***Licitação*** não foi, no todo ou em parte, direta ou indiretamente, informado, discutido ou recebido de qualquer integrante da ***Prefeitura Municipal de Foz do Iguaçu*** antes da abertura oficial das propostas.

(f) que está plenamente ciente do teor e da extensão desta declaração e que detém plenos poderes e informações para firmá-la.

Por ser verdade, firmamos a presente.

Local, ____ de _____ de 2019.

_____

Nome e carimbo do representante
Legal da empresa

MODELO IV

PROPOSTA COMERCIAL

(Razão Social, Endereço, telefone, e-mail)

À
Prefeitura Municipal de Foz do Iguaçu
Diretoria de Licitações e Contratos
Pregão Eletrônico nº _____/2019

Em atenção ao Pregão em epígrafe, apresentamos nossa proposta comercial para o fornecimento dos objetos, conforme abaixo:

Item	**Especificação**	**UN.**	**QTDE**	**Marca**	**Preço Unitário R$**	**Valor Total R$**
					TOTAL GERAL R$	

Condições de Pagamento:
Indicar: Banco.....Agência Bancária ..... Conta Corrente nº .....

Diretoria de Licitações e Contratos
Fl. nº ___
DILC

Prazo de Entrega: 30 (trinta) dias após o recebimento da nota de empenho.

Validade da Proposta: 60 (sessenta) dias

Declaramos de que nos preços propostos encontram-se incluídos todos os tributos, impostos de quaisquer naturezas, encargos sociais, frete até o destino e quaisquer outros ônus que porventura possam recair sobre o fornecimento do objeto da presente licitação.

Local, ____de_____ de 2019.

_____

Nome e carimbo do representante
Legal da Empresa