



ESTADO DO PARANÁ

MINUTA DE PREGÃO ELETRÔNICO Nº 184 /2020

Licitação com itens exclusivos para Microempresas - ME e Empresas de Pequeno Porte – EPP, inclusive Microempreendedor Individual - MEI, conforme exigência da Lei Complementar nº 147, de 07 de agosto de 2014

PROCESSO ADMINISTRATIVO Nº 54.834/2020

OBJETO: Aquisição de materiais e insumos para o enfrentamento e combate a pandemia da Covid 19 no Município de Foz do Iguaçu atendendo as necessidades dos serviços de Urgência e Emergência conforme especificações e quantitativos constantes neste Termo de Referência, de acordo com as quantidades, características e especificações técnicas e, condições descritas neste termo de referência e seus anexos.

DATAS RELATIVAS AO CERTAME:

- I- Esclarecimentos: até 1 (um) dia útil antes da data de abertura das propostas;
- II- Impugnações: até 1 (um) dia útil antes da data de abertura das propostas;
- III- Recebimento das propostas: até as 9:00 horas do dia 09 /12/2020;
- IV- Abertura e avaliação das propostas: dia 09 /12/2020, a partir das 9:00 horas;
- V- Início da sessão pública/lances: **dia 09 /12/2020, às 9:15 horas;**

O valor máximo total da presente licitação é de R\$ 64.098,50 (sessenta e quatro mil e noventa e oito reais e cinquenta centavos).

ENDEREÇOS:

PREGOEIRA: Juliana Penayo de Melo

Fone: (45) 2105-1467 – juliana.jpm@pmfi.pr.gov.br

Horário de expediente: das 08h00 às 14h00.

Praça Getulio Vargas, nº 280 – Foz do Iguaçu – PR.

Acesso identificado no link – www.comprasnet.gov.br



ANEXOS INTEGRANTES DO EDITAL:

Integram este Edital, como se nele estivessem transcritos, os anexos abaixo relacionados, dispostos na seguinte ordem:

- Anexo I – Termo de Referência
- Modelo I – Modelo de Proposta Comercial

Todas as declarações exigidas serão retiradas diretamente pelo sistema www.comprasnet.gov.br.

PREÂMBULO

O Município de Foz do Iguaçu - PR, com sede na Praça Getulio Vargas nº 260 - CEP 85851-340 torna público para conhecimento de todos os interessados, que no dia e hora indicadas, será realizada licitação na modalidade **Pregão Eletrônico**, do tipo **MENOR PREÇO**, que será regido pela nos termos da Lei n. 13.979, de 6 de fevereiro de 2020, Lei Federal N.º **10.520**, de 17/07/2002, Decreto Federal nº **10.024**, de 20 de setembro de 2019, Decreto Municipal nº 18.718 de 26 de fevereiro de 2009, com aplicação subsidiária da Lei Federal N.º 8.666/93 e suas alterações, Lei Complementar nº 123/2006 e suas alterações, em especial, da Lei Complementar nº 147/2014 com as alterações posteriores, além das demais disposições legais aplicáveis e do disposto no presente Edital.

1. DAS DISPOSIÇÕES E RECOMENDAÇÕES PRELIMINARES

- 1.1. O Pregão Eletrônico será realizado em sessão pública, por meio da **INTERNET**, mediante condições de segurança - criptografia e autenticação - em todas as suas fases.



ESTADO DO PARANÁ

- 1.2. Os trabalhos serão conduzidos por funcionário(a) da Prefeitura do Município de Foz do Iguaçu, denominado Pregoeiro(a), mediante a inserção e monitoramento de dados gerados ou transferidos para o Órgão Provedor do Sistema, através do site www.comprasnet.gov.br.
- 1.3. Por determinação da lei Complementar nº 147/2014, que alterou a Lei Complementar nº 123/2006, itens/lotes que apresentem seu valor máximo até R\$ 80.000,00 (oitenta mil reais), somente as Microempresas e as Empresas de Pequeno Porte poderão concorrer neste Pregão Eletrônico.

2. DOS PEDIDOS DE ESCLARECIMENTO E DAS IMPUGNAÇÕES

- 2.1. Os pedidos de esclarecimentos referentes a este Edital deverão ser encaminhados ao Pregoeiro até 3 (três) dias úteis anteriores à data fixada para abertura da sessão pública, exclusivamente pelo e-mail juliana.jpm@pmfi.pr.gov.br.
- 2.2. Qualquer pessoa poderá impugnar os termos deste Edital, até 3 (três) dias úteis anteriores à data fixada para abertura da sessão pública, por meio do envio da petição ao Pregoeiro, exclusivamente pelo e-mail juliana.jpm@pmfi.pr.gov.br.
- 2.3. O Pregoeiro responderá aos pedidos de esclarecimentos e impugnações no prazo de 02 (dois) dias úteis, contados da data de recebimento do pedido, e poderá requisitar subsídios formais aos responsáveis pela elaboração do edital e dos anexos. As respostas serão inseridas no sistema eletrônico www.comprasnet.gov.br para conhecimento de todos os interessados.
- 2.4. As impugnações e pedidos de esclarecimentos não suspendem os prazos previstos no certame.



ESTADO DO PARANÁ

- 2.5. A concessão de efeito suspensivo à impugnação é medida excepcional e deverá ser motivada pelo Pregoeiro, nos autos do processo de licitação.
- 2.6. Eventuais modificações no Edital serão divulgadas pelo mesmo instrumento de publicação utilizado para divulgação do texto original e o prazo inicialmente estabelecido será reaberto, exceto se, inquestionavelmente, a alteração não afetar a formulação das propostas.

3. DO OBJETO

- 3.1. Consta do **Anexo I** deste Edital a especificação completa do objeto.
- 3.2. Havendo divergências entre a descrição do objeto constante no Edital e a descrição do objeto constante no SITE COMPRASNET, "SIASG" OU NOTA DE EMPENHO, **prevalecerá, sempre, a descrição deste Edital.**

4. DAS CONDIÇÕES PARA PARTICIPAÇÃO

- 4.1. Poderão participar desta Licitação qualquer firma individual ou sociedade, regularmente estabelecida no País, que seja especializada no objeto desta licitação, que satisfaça todas as exigências, especificações e normas contidas neste Edital e seus Anexos, e que estejam com Credenciamento regular no Sistema de Cadastramento Unificado de Fornecedores – SICAF.
- 4.2. **Licitação com itens exclusivos para Microempresas - ME e Empresas de Pequeno Porte – EPP, inclusive Microempreendedor Individual - MEI, conforme exigência da Lei Complementar nº 147, de 07 de agosto de 2014.**
- 4.3. Não poderá participar da licitação a empresa que estiver sob falência e dissolução ou que esteja suspensa de licitar e/ou contratar com a Administração Pública ou impedida legalmente.



- 4.4. Estarão impedidos de participar de qualquer fase do processo, os licitantes que se enquadrem em uma ou mais das situações a seguir:
- I. Licitante declarado inidôneo para licitar junto a qualquer órgão ou entidade da Administração Direta ou Indireta no âmbito Federal, Estadual e Municipal, sob pena de incidir no previsto no parágrafo único do art. 97 da Lei nº 8.666/93 e suas alterações;
 - II. Empresas que estejam constituídas sob a forma de consórcio;
 - III. Empresa que tenha como sócio(s) servidor(es) ou dirigente(s) de órgão ou entidade contratante ou responsável pela licitação.
- 4.5. A microempresa ou empresa de pequeno porte, além da apresentação da declaração constante no **modelo I** para fins de habilitação, deverá, quando do cadastramento da proposta inicial de preço a ser digitado no sistema, informar o seu regime de tributação para efeitos de tratamento diferenciado e favorecido nos termos da Lei Complementar 123/2006.
- 4.6. O encaminhamento de proposta pressupõe o pleno conhecimento e atendimento às exigências de habilitação previstas no Edital. O fornecedor será responsável por todas as transações que forem efetuadas em seu nome no sistema eletrônico, assumindo como firmes e verdadeiras suas propostas e lances.
- 4.7. A validade da proposta será de no mínimo 90 (noventa) dias, contados a partir da data da sessão pública do Pregão.

5. DO CREDENCIAMENTO



ESTADO DO PARANÁ

- 5.1. O Credenciamento é o nível básico do registro cadastral no SICAF, que permite a participação dos interessados na modalidade licitatória Pregão, em sua forma eletrônica.
- 5.2. O cadastro no SICAF deverá ser feito no Portal de Compras do Governo Federal, no sítio www.comprasgovernamentais.gov.br, por meio de certificado digital conferido pela Infraestrutura de Chaves Públicas Brasileira – ICP - Brasil.
- 5.3. O credenciamento junto ao provedor do sistema implica a responsabilidade do licitante ou de seu representante legal e a presunção de sua capacidade técnica para realização das transações inerentes a este Pregão.
- 5.4. O licitante responsabiliza-se exclusiva e formalmente pelas transações efetuadas em seu nome, assume como firmes e verdadeiras suas propostas e seus lances, inclusive os atos praticados diretamente ou por seu representante, excluída a responsabilidade do provedor do sistema ou do órgão ou entidade promotora da licitação por eventuais danos decorrentes de uso indevido das credenciais de acesso, ainda que por terceiros.
- 5.5. É de responsabilidade do cadastrado conferir a exatidão dos seus dados cadastrais no SICAF e mantê-los atualizados junto aos órgãos responsáveis pela informação, devendo proceder, imediatamente, à correção ou à alteração dos registros tão logo identifique incorreção ou aqueles se tornem desatualizados.
- 5.6. A não observância do disposto no item anterior poderá ensejar desclassificação no momento da habilitação.

6. DA CONDUÇÃO DO CERTAME PELO MUNICÍPIO



ESTADO DO PARANÁ

6.1. O certame será conduzido pelo(a) Pregoeiro(a), que terá, em especial, as seguintes atribuições:

- I- Conduzir a sessão pública;
- II- Receber, examinar e decidir as impugnações e os pedidos de esclarecimentos ao edital e aos anexos, além de poder requisitar subsídios formais aos responsáveis pela elaboração desses documentos;
- III- Verificar a conformidade da proposta em relação aos requisitos estabelecidos no edital;
- IV- Coordenar a sessão pública e o envio de lances;
- V- Verificar e julgar as condições de habilitação;
- VI- Sanear erros ou falhas que não alterem a substância das propostas, dos documentos de habilitação e sua validade jurídica;
- VII- Receber, examinar e decidir os recursos e encaminhá-los à autoridade competente quando mantiver sua decisão;
- VIII- Indicar o vencedor do certame;
- IX- Adjudicar o objeto, quando não houver recurso;
- X- Conduzir os trabalhos da equipe de apoio; e
- XI- Encaminhar o processo devidamente instruído à autoridade competente e propor a sua homologação.

6.2. O pregoeiro poderá solicitar manifestação técnica da assessoria jurídica ou de outros setores do órgão ou da entidade, a fim de subsidiar sua decisão.

6.3. Caberá à equipe de apoio auxiliar o pregoeiro nas etapas do processo licitatório.

7. DOS PROCEDIMENTOS NO PORTAL ELETRÔNICO

7.1. Para acesso ao sistema eletrônico, os interessados em participar do Pregão deverão dispor de chave de identificação e senha pessoal (intransferíveis), obtida através do site www.comprasnet.gov.br.



- 7.2. A participação no Pregão Eletrônico se dará por meio da digitação da senha pessoal e intransferível do representante credenciado e subsequente encaminhamento da proposta de preços, exclusivamente por meio do sistema eletrônico, observados data e horário e limite estabelecidos. Obs. a informação dos dados para acesso deve ser feita na página inicial do site www.comprasnet.gov.br.
- 7.3. O credenciamento do fornecedor e de seu representante legal junto ao sistema eletrônico implica a responsabilidade legal pelos atos praticados e a presunção de capacidade técnica para realização das transações inerentes ao pregão eletrônico.
- 7.4. É de exclusiva responsabilidade do usuário o sigilo da senha, bem como seu uso em qualquer transação efetuada diretamente ou por seu representante, não cabendo ao provedor do sistema ou ao órgão promotor da licitação responsabilidade por eventuais danos decorrentes de uso indevido da senha, ainda que por terceiros.
- 7.5. O credenciamento do fornecedor e de seu representante legal junto ao sistema eletrônico implica a responsabilidade legal pelos atos praticados e a presunção de capacidade técnica para realização das transações inerentes ao pregão eletrônico.
- 7.6. Caberá ao fornecedor acompanhar as operações no sistema eletrônico durante a sessão pública do pregão, ficando responsável pelo ônus decorrente da perda de negócios diante da inobservância de quaisquer mensagens emitidas pelo sistema ou de sua desconexão.
- 7.7. Caberá também ao fornecedor remeter, no prazo estabelecido, exclusivamente via sistema, os documentos de habilitação e a proposta e, quando necessário, os documentos complementares.



8. DO ENCAMINHAMENTO DA PROPOSTA E DOS DOCUMENTOS DE HABILITAÇÃO

- 8.1. Os licitantes encaminharão, exclusivamente por meio do sistema eletrônico www.comprasnet.gov.br, os documentos de habilitação exigidos no edital e a proposta inicial até a data e o horário estabelecidos para abertura da sessão pública, quando, então, encerrar-se-á automaticamente a etapa de envio dessa documentação.**
- 8.2. Os licitantes poderão deixar de apresentar os documentos de habilitação que constem no SICAF, assegurado aos demais licitantes o direito de acesso aos dados constantes dos sistemas.
- 8.3. A proposta inicial deverá ser digitada em campo próprio no sistema eletrônico, e deverá conter a indicação dos itens/lote, (número do item ou lote), marca/modelo(s) ofertada(s) quando solicitada(s), e o preço total do item/lote, conforme indicado no edital.
- 8.4. Caso o produto ofertado seja de fabricação/marca própria, preencher os referidos campos com as informações “FABRICAÇÃO PRÓPRIA” e/ou “MARCA PRÓPRIA”, a fim de não identificar o licitante.
- 8.5. A inserção da proposta, acompanhada dos documentos de habilitação exigidos neste Edital, ocorrerá por meio de chave de acesso e senha.
- 8.6. O não envio da documentação solicitada no item 8.1 acarretará na desclassificação do licitante.
- 8.7. Incumbirá ao licitante acompanhar as operações no sistema eletrônico durante a sessão pública do Pregão, ficando responsável pelo ônus



ESTADO DO PARANÁ

decorrente da perda de negócios, diante da inobservância de quaisquer mensagens emitidas pelo sistema ou de sua desconexão.

- 8.8. Até a abertura da sessão pública, os licitantes poderão retirar ou substituir a proposta e os documentos de habilitação anteriormente inseridos no sistema.
- 8.9. Não será estabelecida, nessa etapa do certame, ordem de classificação entre as propostas apresentadas, o que somente ocorrerá após a realização dos procedimentos de negociação e julgamento da proposta.
- 8.10. **Os documentos que compõem a proposta e a habilitação do licitante melhor classificado somente serão disponibilizados para avaliação do Pregoeiro e para acesso público após o encerramento do envio de lances.**
- 8.11. Somente haverá a necessidade de comprovação do preenchimento de requisitos mediante apresentação dos documentos originais não-digitais quando houver dúvida em relação à integridade do documento digital.

9. DAS EXIGÊNCIAS DA PROPOSTA COMERCIAL

- 9.1. O encaminhamento de proposta para o sistema eletrônico pressupõe o pleno conhecimento e atendimento às exigências de habilitação previstas no Edital. O Licitante será responsável por todas as transações que forem efetuadas em seu nome no sistema eletrônico, assumindo como firmes e verdadeiras suas propostas e lances.
- 9.2. **A proposta de preços inicial** deverá ser digitada em campo próprio no sistema eletrônico no portal www.comprasnet.gov.br, devendo conter:

9.2.1. Preço total do lote/item, com até duas casas decimais após a vírgula;



ESTADO DO PARANÁ

- 9.2.2. Não é obrigatório o anexo da proposta inicial em PDF no sistema eletrônico.
- 9.3. **A proposta de preços final** deverá ser encaminhada em PDF em campo próprio no sistema eletrônico no portal www.comprasnet.gov.br, **NO PRAZO DE 02 (DUAS) HORAS**, a contar do encerramento da sessão pública de lances no sistema eletrônico, **sob pena de inabilitação**, devendo conter:
- 9.3.1. Preço/Valor unitário e total do(s) item(ns) e lote(s), com até duas casas decimais após a vírgula;
- 9.3.2. Marca/modelo/fabricante (quando solicitada);
- 9.3.3. Descrição detalhada do objeto;
- 9.3.4. Conter as condições de pagamento em conformidade com o Edital, sendo que a não especificação significa que a licitante concorda com os termos do edital;
- 9.3.5. Prazo de validade da proposta: 60 dias, sendo que a não especificação significa que a licitante concorda com os termos do edital.
- 9.4. Todas as especificações do objeto contidas na proposta vinculam a Contratada.
- 9.5. É vedada a identificação do licitante antes do término da fase competitiva, sendo PROIBIDO o envio da documentação de habilitação e/ou proposta inicial para o e-mail da pregoeira, sob qualquer justificativa.
- 9.6. Será desclassificada a proposta que estiver elaborada em desacordo com os termos deste edital, que se oponha a qualquer dispositivo legal vigente ou que contenha preços excessivos ou manifestamente inexeqüíveis, preços simbólicos ou irrisórios.
- 9.7. Não será aceita cobrança posterior de qualquer imposto, tributo ou assemelhado adicional, salvo se alterado ou criado após a data de abertura



ESTADO DO PARANÁ

desta licitação e que venha expressamente a incidir sobre o objeto desta licitação, na forma da Lei.

- 9.8. Os tributos, emolumentos, contribuições sociais, fiscais e parafiscais que sejam devidos em decorrência direta ou indireta do objeto da licitação, serão de exclusiva responsabilidade do contribuinte, assim definido na Norma Tributária.
- 9.9. O licitante declara haver levado em conta, na apresentação de sua proposta, os custos, emolumentos, encargos, inclusive sociais, contribuições fiscais e parafiscais, bem como os tributos incidentes sobre a compra dos materiais, não cabendo quaisquer reivindicações devidas a erros nessa avaliação.

10. ABERTURA DAS PROPOSTAS E FORMULAÇÃO DOS LANCES

- 10.1. A abertura da presente licitação dar-se-á em sessão pública, por meio de sistema eletrônico, na data, horário e local indicados neste Edital.
- 10.2. O Pregoeiro verificará as propostas apresentadas, desclassificando desde logo aquelas que não estejam em conformidade com os requisitos estabelecidos neste Edital.
- 10.3. Previamente à etapa de abertura de propostas, o licitante deverá certificar-se de que sua proposta foi inserida ou digitada corretamente no sistema, cuja visualização possa ser realizada tanto pelos demais licitantes como pelo(a) Pregoeiro(a). A não visualização pelo(a) Pregoeiro(a), independentemente da razão, será considerada como não inserida, acarretando na desclassificação do licitante.
- 10.4. Também será desclassificada a proposta que **identifique** o licitante.



ESTADO DO PARANÁ

- 10.5. A desclassificação será sempre fundamentada e registrada no sistema, com acompanhamento em tempo real por todos os participantes.
- 10.6. A não desclassificação da proposta não impede o seu julgamento definitivo em sentido contrário, levado a efeito na fase de aceitação.
- 10.7. O sistema ordenará automaticamente as propostas classificadas, sendo que somente estas participarão da fase de lances.
- 10.8. Aberta a etapa competitiva, os representantes dos fornecedores deverão estar conectados ao sistema para participar da sessão de lances. A cada lance ofertado o participante será imediatamente informado de seu recebimento e respectivo horário de registro e valor.
- 10.9. O fornecedor poderá encaminhar lance com valor superior ao menor lance registrado, desde que seja inferior ao seu último lance ofertado e diferente de qualquer lance válido para o lote.
- 10.10. Não serão aceitos dois ou mais lances de mesmo valor, prevalecendo aquele que for recebido e registrado em primeiro lugar.
- 10.11. Será adotado para o envio de lances no pregão eletrônico o modo de disputa “**aberto**”, em que os licitantes apresentarão lances públicos e sucessivos, com prorrogações.
- 10.12. A etapa de lances da sessão pública terá duração de **dez minutos** e, após isso, será prorrogada automaticamente pelo sistema quando houver lance ofertado nos últimos **dois minutos** do período de duração da sessão pública.
- 10.13. A prorrogação automática da etapa de lances, de que trata o item anterior, será de **dois minutos** e ocorrerá sucessivamente sempre que houver lances enviados nesse período de prorrogação, inclusive no caso de lances intermediários.



ESTADO DO PARANÁ

- 10.14. Não havendo novos lances na forma estabelecida nos itens anteriores, a sessão pública encerrar-se-á automaticamente.
- 10.15. Encerrada a fase competitiva sem que haja a prorrogação automática pelo sistema, poderá o Pregoeiro, assessorado pela equipe de apoio, justificadamente, admitir o reinício da sessão pública de lances, em prol da consecução do melhor preço.
- 10.16. Em caso de falha no sistema, os lances em desacordo com os subitens anteriores deverão ser desconsiderados pelo Pregoeiro.
- 10.17. Durante o transcurso da sessão pública, os participantes serão informados, em tempo real, do valor do menor lance registrado. O sistema **não identificará** o autor dos lances aos demais participantes.
- 10.18. No caso de desconexão com o(a) Pregoeiro(a), no decorrer da etapa competitiva do Pregão Eletrônico, o sistema eletrônico poderá permanecer acessível aos licitantes para a recepção dos lances, retornando o(a) Pregoeiro(a), quando possível, sua atuação no certame, sem prejuízos dos atos realizados.
- 10.19. Quando a desconexão do sistema eletrônico para o Pregoeiro persistir por tempo superior a dez minutos, a sessão pública será suspensa e reiniciada somente após decorridas vinte e quatro horas da comunicação do fato pelo Pregoeiro aos participantes, no sítio eletrônico utilizado para divulgação.
- 10.20. Em relação a itens não exclusivos para participação de microempresas e empresas de pequeno porte, uma vez encerrada a etapa de lances, o sistema identificará as microempresas e empresas de pequeno porte participantes, procedendo à comparação com os valores da primeira colocada, se esta for



ESTADO DO PARANÁ

empresa de maior porte, assim como das demais classificadas, para o fim de aplicar-se o disposto nos arts. 44 e 45 da LC nº 123, de 2006.

- 10.21. Nessas condições, as propostas de microempresas e empresas de pequeno porte que se encontrarem na faixa de até 5% (cinco por cento) acima da melhor proposta ou melhor lance serão consideradas empatadas com a primeira colocada.
- 10.22. A melhor classificada nos termos do item anterior terá o direito de encaminhar uma última oferta para desempate, obrigatoriamente em valor inferior ao da primeira colocada, no prazo de 5 (cinco) minutos controlados pelo sistema eletrônico, contados após a comunicação automática para tanto.
- 10.23. Caso a microempresa ou a empresa de pequeno porte melhor classificada desista ou não se manifeste no prazo estabelecido, serão convocadas as demais licitantes microempresas e empresas de pequeno porte que se encontrem naquele intervalo de 5% (cinco por cento), na ordem de classificação, para o exercício do mesmo direito, no prazo estabelecido no subitem anterior.
- 10.24. A licitante que ofertar o menor valor global para um lote terá registrado somente o valor unitário de cada item, podendo ao final da disputa reduzir os valores nos itens em que se faça necessário uma eventual negociação com o pregoeiro.
- 10.25. Não será admitida desistência de lances ofertados, sujeitando-se a licitante às sanções administrativas constantes deste Edital.

11. NEGOCIAÇÃO DA PROPOSTA

- 11.1. O sistema informará a proposta de menor preço (ou melhor proposta) imediatamente após o encerramento da etapa de lances ou, quando for o



ESTADO DO PARANÁ

caso, após negociação e decisão pelo(a) pregoeiro(a) acerca da aceitação do lance de menor valor.

- 11.2. O(A) Pregoeiro(a) deverá encaminhar pelo sistema eletrônico contraproposta diretamente ao proponente que tenha apresentado o lance de menor preço, para que seja obtido preço melhor, bem como decidir sobre sua aceitação.
- 11.3. O Pregoeiro solicitará ao licitante melhor classificado que, no prazo de 01 (uma) hora, envie via sistema a proposta adequada ao último lance ofertado após a negociação realizada, acompanhada, se for o caso, dos documentos complementares, quando necessários à confirmação daqueles exigidos neste Edital e já apresentados.

12. DO JULGAMENTO

- 12.1. Para julgamento será adotado o critério de **MENOR PREÇO POR GRUPO**, observado o prazo para fornecimento, as especificações técnicas, parâmetros mínimos de desempenho e de qualidade e demais condições definidas neste Edital.
- 12.2. **Se a mesma empresa vencer a Cota Reservada e a Cota Principal, a contratação deverá ocorrer pelo menor preço ofertado pela empresa.**
- 12.3. A proposta final do licitante que ofereceu o menor valor deverá ser encaminhada por meio do sistema www.comprasnet.gov.br no prazo de **01 (uma) HORA** após o encerramento da sessão de lances e deverá conter a descrição do objeto ofertado, marca ofertada, **valor unitário de cada item com até duas casas decimais após a vírgula**, valor total do grupo/item e demais condições solicitadas no Edital.
- 12.4. Se a melhor proposta ou o lance de menor valor não for aceitável, o(a) Pregoeiro(a) examinará a proposta ou o lance subsequente, na ordem de classificação, verificando a sua aceitabilidade e procedendo à sua habilitação.



ESTADO DO PARANÁ

Se for necessário, repetirá esse procedimento, sucessivamente, até a apuração de uma proposta ou lance que atenda ao Edital.

- 12.5. Da sessão, o sistema gerará ata circunstanciada, na qual estarão registrados todos os atos do procedimento e as ocorrências relevantes.

13. DA ACEITABILIDADE DA PROPOSTA VENCEDORA

- 13.1. Encerrada a etapa de negociação, o(a) Pregoeiro(a) examinará a proposta classificada em primeiro lugar quanto à adequação ao objeto e à compatibilidade do preço em relação ao máximo estipulado para contratação neste Edital e em seus anexos, observado o disposto no parágrafo único do art. 7º e no § 9º do art. 26 do Decreto n.º 10.024/2019.

- 13.2. Será desclassificada a proposta ou o lance vencedor que apresentar preço final superior ao preço máximo fixado, ou que apresentar preço manifestamente inexequível.

- 13.3. Se a proposta ou lance vencedor for desclassificado, o Pregoeiro examinará a proposta ou lance subsequente, e, assim sucessivamente, na ordem de classificação.

- 13.4. Havendo necessidade, o(a) Pregoeiro(a) suspenderá a sessão, informando no “chat” ou outro meio do sistema eletrônico a nova data e horário para a continuidade da mesma.

- 13.5. O(a) Pregoeiro(a) poderá convocar o licitante para enviar documento digital complementar, por meio de funcionalidade disponível no sistema, no prazo de 02 (duas) horas, sob pena de não aceitação da proposta.

- 13.6. Nos itens não exclusivos para a participação de microempresas e empresas de pequeno porte, sempre que a proposta não for aceita, e antes de o



ESTADO DO PARANÁ

Pregoeiro passar à subsequente, haverá nova verificação, pelo sistema, da eventual ocorrência do empate ficto, previsto nos artigos 44 e 45 da LC nº 123, de 2006, seguindo-se a disciplina antes estabelecida, se for o caso.

13.7. Encerrada a análise quanto à aceitação da proposta, o pregoeiro verificará a habilitação do licitante, observado o disposto neste Edital.

14. DA VERIFICAÇÃO DE IMPEDIMENTOS E HABILITAÇÃO

14.1. Encerrada a etapa de lances da sessão pública, da negociação e a análise da proposta, o pregoeiro irá analisar a documentação de habilitação do licitante detentor da melhor proposta.

14.2. Como condição prévia ao exame da documentação de habilitação do licitante detentor da proposta classificada em primeiro lugar, Pregoeiro verificará o eventual descumprimento das condições de participação, especialmente quanto à existência de sanção que impeça a participação no certame ou a futura contratação, mediante a consulta aos seguintes cadastros:

14.2.1. SICAF;

14.2.2. Consulta de Impedidos de Licitar do TCE/PR.

14.3. A consulta aos cadastros será realizada em nome da empresa licitante e também de seu sócio majoritário, por força do artigo 12 da Lei nº 8.429, de 1992, que prevê, dentre as sanções impostas ao responsável pela prática de ato de improbidade administrativa, a proibição de contratar com o Poder Público, inclusive por intermédio de pessoa jurídica da qual seja sócio majoritário.

14.4. Será inabilitado o licitante que possua restrição/impedimento de licitar e contratar com a Administração Pública no âmbito deste Município ou, ainda,



ESTADO DO PARANÁ

que tenha sido declarado inidôneo, independentemente do âmbito ou esfera do órgão que tenha aplicado a sanção.

- 14.5. Caso conste na Consulta de Situação do Fornecedor a existência de Ocorrências Impeditivas Indiretas, o(a) Pregoeiro(a) diligenciará para verificar se houve fraude por parte das empresas apontadas no Relatório de Ocorrências Impeditivas Indiretas.
- 14.6. A possível tentativa de burla será verificada por meio dos vínculos societários, linhas de fornecimento similares, dentre outros.
- 14.7. O licitante poderá ser convocado para manifestação previamente à sua desclassificação.
- 14.8. Constatado o descumprimento das condições de participação, o Pregoeiro inabilitará o licitante.
- 14.9. No caso de inabilitação, haverá nova verificação, pelo sistema, da eventual ocorrência do empate ficto, previsto nos arts. 44 e 45 da Lei Complementar nº 123, de 2006, seguindo-se a disciplina antes estabelecida para aceitação da proposta subsequente.
- 14.10. Caso atendidas as condições de participação, a habilitação dos licitantes será verificada em relação à habilitação jurídica, à regularidade fiscal, à qualificação econômica financeira e habilitação técnica.
- 14.11. Havendo a necessidade de envio de documentos de habilitação complementares, necessários à confirmação daqueles exigidos neste Edital e já apresentados, o licitante será convocado a encaminhá-los, em formato digital, sob pena de inabilitação.



ESTADO DO PARANÁ

- 14.12. Será inabilitado o licitante que não comprovar sua habilitação, seja por não apresentar quaisquer dos documentos exigidos, ou apresentá-los em desacordo com o estabelecido neste Edital.
- 14.13. A verificação, pelo(a) Pregoeiro(a), nos sítios eletrônicos oficiais de órgãos e entidades emissores de certidões constitui meio legal de prova, para fins de habilitação.
- 14.14. A declaração do vencedor acontecerá no momento posterior à fase de análise da documentação de habilitação.
- 14.15. Constatado o atendimento às exigências de habilitação fixadas no Edital, o licitante será declarado vencedor.

15. DA DOCUMENTAÇÃO PARA HABILITAÇÃO

- I - habilitação jurídica;
- II - qualificação técnica;
- III - qualificação econômico-financeira;
- IV - regularidade fiscal.
- IV – regularidade fiscal e trabalhista; (Redação dada pela Lei nº 12.440, de 2011) (Vigência)
- V – cumprimento do disposto no inciso XXXIII do art. 7º da Constituição Federal. (Incluído pela Lei nº 9.854, de 1999).

15.1. São documentos obrigatórios à habilitação neste certame:

- 15.1.1. Prova de inscrição no Cadastro Nacional de Pessoa Jurídica (CNPJ/MF);
- 15.1.2. Ato Constitutivo, estatuto ou contrato social (*última alteração ou a consolidação*) em vigor, devidamente registrado, em se tratando de sociedades comerciais, e no caso de sociedade de ações, acompanhadas de documentos de eleição de seus administradores;
- 15.1.3. Prova de inscrição no cadastro de contribuintes estadual ou municipal (*alvará*), se houver, relativo ao domicílio ou sede do licitante, pertinente ao seu ramo de atividade e compatível com o objeto



ESTADO DO PARANÁ

contratual;

- 15.1.4. Prova de regularidade relativa a Tributos Federais e à Dívida Ativa da União, emitida conforme Portaria Conjunta RFB / PGFN nº.1.751 de 02/10/2014;
 - 15.1.5. Prova de regularidade para com a Fazenda Estadual;
 - 15.1.6. Prova de regularidade com a Fazenda Municipal;
 - 15.1.7. Certidão Negativa de Débito - CND – referente ao FGTS;
 - 15.1.8. Certidão Negativa de Débitos Trabalhistas;
 - 15.1.9. Certidão negativa de falência, recuperação judicial ou extrajudicial, expedida pelo Distribuidor Judicial competente da sede da licitante;
 - 15.1.10. Comprovação de aptidão para desempenho de atividade pertinente e compatível em características com o objeto da licitação através da apresentação de no mínimo 01 (um) atestado de desempenho anterior, fornecido por pessoa jurídica de direito público ou privado, comprobatório da capacidade técnica para atendimento ao objeto da presente licitação CONFORME EXIGÊNCIAS CONTIDAS NO TERMO DE REFERÊNCIA.
 - 15.1.11. Termo de Autorização ou Dispensa de Autorização da ANATEL.
- 15.2. Todas as declarações exigidas serão retiradas diretamente do sistema www.comprasnet.gov.br.
 - 15.3. Caso os documentos de habilitação não mencionem o prazo de validade e/ou validação, será considerado o prazo de 90 (noventa) dias contados de sua emissão, exceto para aqueles que o prazo seja indeterminado e/ou definido neste edital.
 - 15.4. Caso as Certidões não provem a regularidade do licitante, estes estarão imediatamente inabilitados no presente processo licitatório, além de sofrerem as penalidades previstas no edital e na legislação pertinente.
 - 15.5. Os documentos referidos no item 15.1 poderão ser apresentados em original,



ESTADO DO PARANÁ

cópia autenticada ou publicação em órgão da imprensa oficial. A aceitação das certidões, quando emitidas através da Internet, fica condicionada à verificação de sua validade sendo dispensada sua autenticação.

- 15.6. A documentação de que trata o item 15.1 deverá estar dentro do prazo de validade na data prevista para abertura das propostas no preâmbulo deste Edital.
- 15.7. Caso a licitante seja a matriz, todos os documentos apresentados deverão estar em nome da matriz. Caso seja a filial, todos os documentos deverão estar em nome da filial, exceto aqueles que, pela própria natureza ou por determinação legal, forem comprovadamente emitidos apenas em nome da matriz ou cuja validade abranja todos os estabelecimentos da empresa.
- 15.8. As Microempresas e Empresas de Pequeno Porte deverão encaminhar a documentação de habilitação, ainda que haja alguma restrição de regularidade fiscal e trabalhista, nos termos do art. 43, § 1º da LC nº 123, de 2006.
- 15.9. Havendo alguma restrição nos documentos de regularidade fiscal e trabalhista da microempresa ou empresa de pequeno porte, será assegurado o prazo de 05 (cinco) dias úteis para a regularização da documentação, prorrogável por igual período, a critério da Administração Pública, deverá encaminhá-los, em formato digital, via sistema www.comprasnet.gov.br, sob pena de decair do direito à contratação.
- 15.10. Ultrapassado o prazo previsto no item 15.8, a Microempresa ou Empresa de Pequeno Porte decairá do direito à contratação, sem prejuízo das sanções prevista na Lei Federal nº 8.666/93, sendo facultado à Administração convocar o licitante remanescente, na ordem de classificação para a assinatura do contrato ou revogar a licitação.



16. DOS RECURSOS

- 16.1. Declarado o vencedor e decorrida a fase de regularização fiscal e trabalhista da licitante qualificada como microempresa ou empresa de pequeno porte, se for o caso, será concedido o prazo de no mínimo **30 (trinta) minutos**, para que qualquer licitante manifeste a intenção de recorrer, de forma motivada, isto é, indicando contra qual(is) decisão(ões) pretende recorrer e por quais motivos, em campo próprio do sistema.
- 16.2. Havendo quem se manifeste, caberá ao Pregoeiro verificar a tempestividade e a existência de motivação da intenção de recorrer, para decidir se admite ou não o recurso, fundamentadamente.
- 16.3. Nesse momento o Pregoeiro não adentrará no mérito recursal, mas apenas verificará as condições de admissibilidade do recurso.
- 16.4. A falta de manifestação motivada do licitante quanto à intenção de recorrer importará a decadência desse direito.
- 16.5. Uma vez admitido o recurso, o recorrente terá, a partir de então, o prazo de um dia para apresentar as razões, pelo sistema eletrônico, ficando os demais licitantes, desde logo, intimados para, querendo, apresentarem contrarrazões também pelo sistema eletrônico, em um dia, que começará a contar do término do prazo do recorrente, sendo-lhes assegurada vista imediata dos elementos indispensáveis à defesa de seus interesses.
- 16.6. *Os recursos apresentados somente terão efeito devolutivo e não suspenderão as decisões recorridas.*
- 16.7. O acolhimento do recurso invalida tão somente os atos insuscetíveis de aproveitamento.
- 16.8. Os autos do processo permanecerão com vista franqueada aos interessados, no endereço constante neste Edital.



ESTADO DO PARANÁ

- 16.9. A falta de manifestação imediata e motivada na forma estabelecida neste capítulo importará a preclusão do recurso e consequente adjudicação do objeto do certame aos licitantes vencedores.
- 16.10. Não será concedido prazo para recursos sobre assuntos meramente protelatórios ou quando não justificada a intenção de interpor o recurso pelo proponente.
- 16.11. O acolhimento de recurso importará a invalidação apenas dos atos insuscetíveis de aproveitamento.
- 16.12. O Pregoeiro deverá encaminhar o recurso e suas contra-razões à Autoridade Superior para decisão. A adjudicação do item objeto da licitação para os quais existirem recursos só poderá ser efetuada pela Autoridade Superior.

17. DA REABERTURA DA SESSÃO PÚBLICA:

- 17.1. A sessão pública poderá ser reaberta nas hipóteses de provimento de recurso que leve à anulação de atos anteriores à realização da sessão pública precedente ou em que seja anulada a própria sessão pública, situação em que serão repetidos os atos anulados e os que dele dependam.
- 17.2. Todos os licitantes remanescentes deverão ser convocados para acompanhar a sessão reaberta.
- 17.3. A convocação se dará por meio do sistema eletrônico ("chat"), e-mail, ou, comunicado no site oficial, de acordo com a fase do procedimento licitatório.

18. DA HOMOLOGAÇÃO E DA FORMALIZAÇÃO DO INSTRUMENTO CONTRATUAL:

- 18.1. Encerrada a etapa de recursos, o(a) Pregoeiro(a) deverá emitir o relatório do certame, indicando as ocorrências desde a sua abertura até o seu término, encaminhando-o à autoridade superior para decisão final.



- 18.2. A autoridade superior decidirá sobre a homologação do certame, retornando o relatório ao Pregoeiro(a), para continuidade do processo, na forma do edital.
- 18.3. Homologada a licitação pela autoridade competente, o Município de Foz do Iguaçu convocará o licitante vencedor para assinatura de instrumento contratual ou retirada da nota de empenho.
- 18.4. O licitante vencedor terá o prazo de 05 (cinco) dias úteis para assinar o instrumento contratual. Este prazo poderá ser prorrogado uma vez, quando solicitado pelo licitante vencedor durante o seu transcurso e desde que ocorra motivo justificado e aceito pelo Município de Foz do Iguaçu.
- 18.5. A recusa injustificada da licitante vencedora em aceitar ou retirar o Instrumento Contratual ou a Nota de Empenho, após 05 (cinco) dias da notificação, implicará a imposição das penalidades previstas no edital e anexos.

19. DA GARANTIA DE EXECUÇÃO

19.1 Será exigida a prestação de garantia na presente contratação, conforme regras constantes do Termo de Referência e Minuta de Contrato.

20. DO TERMO DE CONTRATO

20.1 Após a homologação da licitação, em sendo realizada a contratação, será firmado Termo de Contrato ou emitido instrumento equivalente.

20.2.1 O adjudicatário terá o prazo de 05 (cinco) dias úteis, contados a partir da data de sua convocação, para assinar o Termo de Contrato ou aceitar instrumento equivalente, conforme o caso (Nota de Empenho/Carta Contrato/Autorização), sob



ESTADO DO PARANÁ

pena de decair do direito à contratação, sem prejuízo das sanções previstas neste Edital.

20.2.2 Alternativamente à convocação para comparecer perante o órgão ou entidade para a assinatura do Termo de Contrato, a Administração poderá encaminhá-lo para assinatura, mediante correspondência postal com aviso de recebimento (AR) ou meio eletrônico, para que seja assinado e devolvido no prazo de 05 (cinco) dias, a contar da data de seu recebimento.

20.2.3 O prazo previsto no subitem anterior poderá ser prorrogado, por igual período, por solicitação justificada do adjudicatário e aceita pela Administração.

20.3 O Aceite da Nota de Empenho ou do instrumento equivalente, emitida à empresa adjudicada, implica no reconhecimento de que:

20.3.1 referida Nota está substituindo o contrato, aplicando-se à relação de negócios ali estabelecida as disposições da Lei nº 8.666, de 1993;

20.3.2 a contratada se vincula à sua proposta e às previsões contidas no edital e seus anexos;

20.3.3 a contratada reconhece que as hipóteses de rescisão são aquelas previstas nos artigos 77 e 78 da Lei nº 8.666/93 e reconhece os direitos da Administração previstos nos artigos 79 e 80 da mesma Lei.

20.4 Previamente à contratação a Administração realizará consulta ao SICAF para identificar possível suspensão temporária de participação em licitação, no âmbito do órgão ou entidade, proibição de contratar com o Poder Público, bem como ocorrências impeditivas indiretas, observado o disposto no art. 29, da Instrução Normativa nº 3, de 26 de abril de 2018, e nos termos do art. 6º, III, da Lei nº 10.522, de 19 de julho de 2002, consulta prévia ao CADIN.



ESTADO DO PARANÁ

20.5.1 Nos casos em que houver necessidade de assinatura do instrumento de contrato, e o fornecedor não estiver inscrito no SICAF, este deverá proceder ao seu cadastramento, sem ônus, antes da contratação.

20.5.2 Na hipótese de irregularidade do registro no SICAF, o contratado deverá regularizar a sua situação perante o cadastro no prazo de até 05 (cinco) dias úteis, sob pena de aplicação das penalidades previstas no edital e anexos.

20.6 Na assinatura do contrato, será exigida a comprovação das condições de habilitação consignadas no edital, que deverão ser mantidas pelo licitante durante a vigência do contrato ou da ata de registro de preços.

20.7 Na hipótese de o vencedor da licitação não comprovar as condições de habilitação consignadas no edital ou se recusar a assinar o contrato ou a ata de registro de preços, a Administração, sem prejuízo da aplicação das sanções das demais cominações legais cabíveis a esse licitante, poderá convocar outro licitante, respeitada a ordem de classificação, para, após a comprovação dos requisitos para habilitação, analisada a proposta e eventuais documentos complementares e, feita a negociação, assinar o contrato ou a ata de registro de preços.

21. DO REAJUSTAMENTO EM SENTIDO GERAL

21.1 As regras acerca do reajustamento em sentido geral do valor contratual são as estabelecidas no Termo de Referência, anexo a este Edital.

22. DA ACEITAÇÃO DO OBJETO E DA FISCALIZAÇÃO

22.1 Os critérios de aceitação do objeto e de fiscalização estão previstos no Termo de Referência.

23. DAS OBRIGAÇÕES DA CONTRATANTE E DA CONTRATADA



ESTADO DO PARANÁ

23.1 As obrigações da Contratante e da Contratada são as estabelecidas no Termo de Referência.

24. DO PAGAMENTO

24.1 As regras acerca do pagamento são as estabelecidas no Termo de Referência, anexo a este Edital.

25. DAS CONTRATAÇÕES E SANÇÕES.¹

25.1. As contratações se darão através da formalização do Contrato/Ata de Registro de Preços e da Nota de Empenho.

25.2. O Instrumento Contratual ou as Notas de Empenho deverão ser emitidas contendo:

- I - O objeto e seus elementos característicos, inclusive quantidades;
- II - A forma e o prazo de fornecimento de bens ou prestação dos serviços;
- III - O preço unitário;
- IV - Dotação orçamentária e fonte de recursos;
- V - A indicação do respectivo processo licitatório.

25.3. Comete infração administrativa, nos termos do art. 7º da lei nº 10.520/2002, ficando sujeita à aplicação das sanções de multa e impedimento de licitar e contratar com a Administração Pública Municipal direta e indireta, de acordo com a gravidade do ato, a empresa que:

25.3.1. Não mantiver sua proposta ou deixar de apresentar quaisquer documentos exigidos pelo edital de licitação, conforme abaixo especificado:

¹ Para fins de aplicação das penalidades, prevalecem as previstas no item 15 do edital, e desconsideradas as penalidades especificadas nos Termos de Referência dos órgãos requisitantes.



ESTADO DO PARANÁ

- a) Recusar-se ou deixar de enviar a documentação e a proposta de preços no prazo estabelecido no edital; ou
- b) Recusar-se ou deixar de responder diligência realizada pela PMFI, durante a análise da proposta; ou
- c) Desistir expressamente de sua proposta, após a abertura da licitação, sem justificativa aceita pela Administração:

Pena - Impedimento de licitar e contratar com quaisquer órgãos da Administração Municipal pelo prazo de 06 (seis) a 12 (doze) meses, além de multa de 1% (um por cento) em relação ao total de sua proposta.

25.3.2. Deixar de Celebrar o Contrato, conforme abaixo especificado:

- a) Recusar-se ou deixar de enviar documento(s) necessário(s) à comprovação de capacidade para assinatura do Contrato; ou
- b) Recusar-se ou deixar de assinar o Contrato, dentro do prazo de validade da sua proposta:

Pena - Impedimento de licitar e contratar com quaisquer órgãos da Administração Municipal pelo prazo de 06 (seis) a 12 (doze) meses e multa de 10% (dez por cento) em relação ao valor total de sua proposta.

- c) Recusar-se ou deixar de receber a Nota de Empenho referente ao Contrato:

Pena - Impedimento de licitar e contratar com quaisquer órgãos da Administração Municipal pelo prazo de 12 (doze) a 24 (vinte e quatro) meses e multa de 10% (dez por cento) em relação ao valor do empenho.



25.3.3. Fraudar ou falhar na execução do Contrato, e ensejar retardamento de sua execução:

a) Pela inexecução parcial do Contrato:

Pena - Impedimento de licitar e contratar com quaisquer órgãos da Administração Municipal pelo prazo de 12 (doze) a 30 (trinta) meses e multa de 10% (dez por cento) em relação ao valor da parcela inadimplida.

b) Deixar de manter as condições de habilitação durante a execução contratual:

Pena - Impedimento de licitar e contratar com quaisquer órgãos da Administração Municipal pelo prazo de 12 (doze) meses e de multa de 1% em relação ao valor contratual.

c) Deixar de prestar a garantia contratada:

Pena - Impedimento de licitar e contratar com quaisquer órgãos da Administração Municipal pelo prazo de 12 (doze) a 24 (vinte e quatro) meses e de multa de 50% em relação ao valor do(s)bem(ns) ao(s) qual(ais) não foi prestada a garantia.

d) Pela inexecução total do Contrato:

Pena - Impedimento de licitar e contratar com quaisquer órgãos da Administração Municipal pelo prazo de 24 (vinte e quatro) a 48 (quarenta e oito) meses e multa de 10% (dez por cento) em relação ao valor total do contrato.



ESTADO DO PARANÁ

e) Se a contratada ceder o Contrato, no todo ou em parte, a pessoa física ou jurídica, sem autorização do contratante, ainda que obrigada a reassumir o fornecimento no prazo máximo de 15 (quinze) dias:

Pena - Impedimento de licitar e contratar com quaisquer órgãos da Administração Municipal pelo prazo de 24 (vinte e quatro) meses e multa de 10% (dez por cento) em relação ao valor total do contrato.

25.3.4. Apresentar documento ou declaração falsa:

a) Omitir informações em quaisquer documentos exigidos no certame licitatório:

Pena - Impedimento de licitar e contratar com quaisquer órgãos da Administração Municipal pelo prazo de 12 (doze) meses e multa de 10% a 20% em relação ao valor total de sua proposta;

b) Adulterar documento, público ou particular, com o fim de prejudicar direito, criar obrigações ou alterar a verdade:

Pena - Impedimento de licitar e contratar com quaisquer órgãos da Administração Municipal pelo prazo de 60 (sessenta) meses e multa de 20% (vinte por cento) em relação ao valor total de sua proposta.

25.3.5. Cometer fraude fiscal:

- a) Fazer declaração falsa sobre seu enquadramento fiscal; ou
- b) Omitir informações em suas notas fiscais ou de outrem; ou
- c) Falsificar ou alterar quaisquer Notas Fiscais:



ESTADO DO PARANÁ

Pena - Impedimento de licitar e contratar com quaisquer órgãos da Administração Municipal pelo prazo de 60 (sessenta) meses, multa de 20% (vinte por cento) em relação ao valor total da sua proposta ou do Contrato, conforme o caso, bem como declaração de inidoneidade, que acarreta o impedimento de licitar com a União, Estados e Municípios pelo prazo do impedimento aplicado.

25.3.6. Comportar-se de modo inidôneo:

- a) Atos comprovadamente realizados com má-fé ou dolo; ou
- b) Participação na licitação de empresa constituída com a finalidade de burlar penalidade aplicada anteriormente, a qual será constatada com a verificação dos quadros societários, objetos sociais e/ou seus endereços, da empresa participante e da penalidade anteriormente.

Pena - Impedimento de licitar e contratar com quaisquer órgãos da Administração Municipal pelo prazo de 60 (sessenta) meses e multa de 20% (vinte por cento) sobre o valor total de sua proposta ou do Contrato, conforme o caso.

25.4. Além do acima exposto, a adjudicatária se sujeita às sanções de advertência e multa, constantes nos artigos 86 e 87, da Lei nº 8.666/1993, aplicadas suplementarmente, pela inobservância das condições estabelecidas para o fornecimento ora contratado, da seguinte forma:

25.4.1. Advertência, nos casos de menor gravidade;

25.4.2. Multa de mora de 0,66% (zero vírgula sessenta e seis por cento) calculada sobre o total devido, por dia de atraso na entrega do objeto do Edital, sendo que a partir do 31º (trigésimo primeiro) dia de atraso, este será considerado como inexecução parcial do Contrato, incidindo sanções específicas, conforme item 15.3.3 "a" acima.



25.5. As sanções previstas nesta seção não impedem a Administração de exigir indenizações suplementares para reparar os danos advindos da violação de deveres contratuais, apurados durante o processo administrativo de penalização.

25.6. Será assegurada à empresa, previamente à aplicação das penalidades mencionadas nesta seção, o direito ao contraditório e à ampla defesa.

25.7. A aplicação de uma das penalidades previstas nesta seção não exclui a possibilidade de aplicação de outras.

25.8. As penalidades de impedimento e inidoneidade serão obrigatoriamente registradas na plataforma correspondente do sítio eletrônico do Tribunal de Contas do Estado do Paraná, no Cadastro de Empresas Inidôneas e Suspensas da Controladoria-Geral da União e no SICAF e o licitante será descredenciado por igual período, sem prejuízo das multas previstas no Edital, no contrato e das demais cominações legais.

25.9. A dosimetria das penas, além dos fatos e provas constantes do processo administrativo, levará em consideração:

- a) O dano causado à administração;
- b) O caráter educativo da pena;
- c) A reincidência como maus antecedentes;
- d) A proporcionalidade.

25.10. Ainda, nos casos em que couber, serão aplicadas as sanções previstas na Lei Federal 12.846/2013, que dispõe sobre a responsabilização administrativa e civil de pessoas jurídicas, nacional ou estrangeira, pela prática de atos contra a Administração Pública, e dá outras providências.



ESTADO DO PARANÁ

25.11. Caso as multas previstas no edital de licitação não sejam suficientes para indenizar os danos sofridos pela Administração, esta poderá cobrar, administrativa e judicialmente, os prejuízos excedentes, tendo, neste caso, que provar os danos, conforme dispõe o art. 416 do Código Civil Brasileiro.

26. DISPOSIÇÕES FINAIS

26.1. O Município de Foz do Iguaçu poderá revogar a presente licitação, no todo ou em parte, por razões de interesse público derivadas de fato superveniente comprovado, ou anulá-la por ilegalidade, de ofício ou por provocação de terceiros, mediante ato escrito e fundamentado. O Município poderá, ainda, prorrogar, a qualquer tempo, os prazos para recebimento das propostas ou para sua abertura.

26.2. O licitante é responsável pela fidelidade e legitimidade das informações prestadas e dos documentos apresentados em qualquer fase da licitação. A falsidade de qualquer documento apresentado ou a inverdade das informações nele contidas implicará na imediata desclassificação do licitante que o tiver apresentado, ou, caso tenha sido o vencedor, na rescisão do contrato ou do pedido de compra, sem prejuízo das demais sanções cabíveis.

26.3. É facultado ao Pregoeiro(a), ou à autoridade a ele superior, em qualquer fase da licitação, promover diligências com vistas a esclarecer ou a complementar a instrução do processo. Os licitantes intimados para prestar quaisquer esclarecimentos adicionais deverão fazê-lo no prazo determinado pelo(a) Pregoeiro(a), sob pena de desclassificação e/ou inabilitação.

26.4. O desatendimento de exigências formais, não essenciais, não importará no afastamento do licitante, desde que seja possível a aferição da sua qualificação e a exata compreensão da sua proposta.



ESTADO DO PARANÁ

- 26.5. As normas que disciplinam este Pregão serão sempre interpretadas em favor da ampliação da disputa entre os licitantes, desde que não comprometam o interesse da Administração, a finalidade e a segurança da contratação.
- 26.6. Os casos não previstos neste Edital serão decididos pelo(a) Pregoeiro(a).
- 26.7. O pregoeiro poderá solicitar manifestação técnica da assessoria jurídica ou de outros setores do órgão ou da entidade, a fim de subsidiar sua decisão;
- 26.8. A participação do(a) licitante neste Pregão implica em aceitação de todos os termos deste Edital.
- 26.9. Não havendo expediente ou ocorrendo qualquer fato superveniente que impeça a realização do certame na data marcada, a sessão será automaticamente transferida para o primeiro dia útil subsequente, no mesmo horário e local anteriormente estabelecidos, desde que não haja comunicação do(a) Pregoeiro(a) em contrário.
- 26.10. Quaisquer esclarecimentos serão formalizados preferencialmente pelo e-mail juliana.jpm@pmfi.pr.gov.br ou através de correspondência dirigida ao endereço constante no preâmbulo do Edital.
- 26.11. Os casos omissos serão resolvidos pelo(a) Pregoeiro(a) e, dependendo do caso, pela autoridade competente, nos termos da legislação pertinente. Para dirimir toda e qualquer dúvida e/ou divergência oriunda do presente Edital, será competente o Foro da Comarca de Foz do Iguaçu, Estado do Paraná.

Foz do Iguaçu, 1º de dezembro de 2020.

Eliane Dávila Sávio

Secretária Municipal da Administração Interina



ESTADO DO PARANÁ

TERMO DE REFERÊNCIA
RMS nº. 4834/2020

1. OBJETO: Aquisição de materiais e insumos para o enfrentamento e combate a pandemia da Covid 19 no Município de Foz do Iguaçu atendendo as necessidades dos serviços de Urgência e Emergência conforme especificações e quantitativos constantes neste Termo de Referência.

2. JUSTIFICATIVA

Tendo em vista que os números diários de casos de COVID19 estão em ascensão no Município conforme dados encaminhados pela Vigilância Epidemiológica abaixo e devido a empresa vencedora do Pregão Eletrônico nº90/2020 não cumprir com as entregas dos EPIs (aventais descartáveis), esta Secretaria da Saúde necessita da aquisição dos itens descritos neste Termo de





ESTADO DO PARANÁ

Referência para que os profissionais possam dar continuidade ao atendimento aos

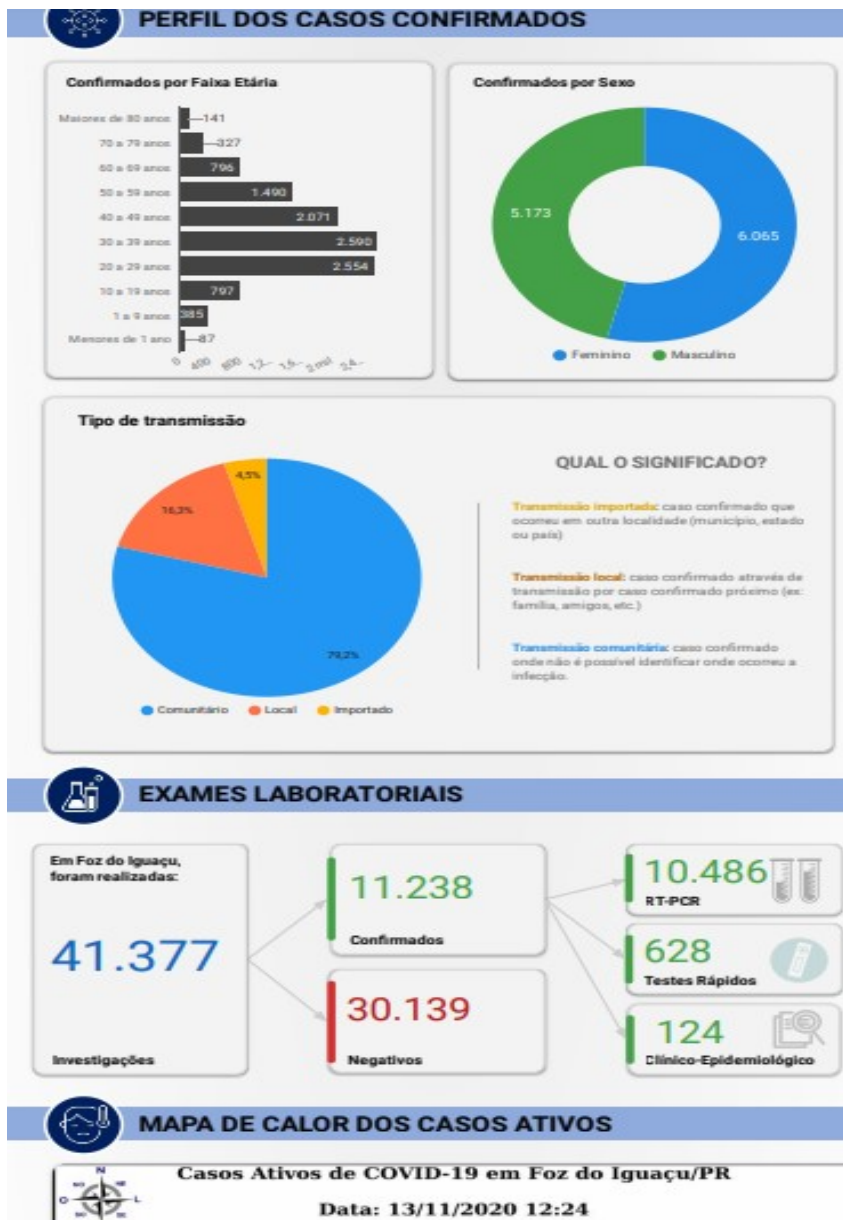

pacientes com COVID.

Informamos que o número de atendimento diário pelo SAMU é em média de 20 ocorrências para pacientes suspeitos de COVID, conforme o protocolo do Ministério da Saúde em cada atendimento a equipe deve realizar a troca de todo o EPI.

As quantidades foram estimadas baseadas numa previsão para que o estoque dure até o dia 31 de Janeiro de 2021, calculado em relação à quantidade de



ESTADO DO PARANÁ

servidores que atuam diretamente nos serviços do SAMU e a quantidade de atendimentos realizados nos plantões.

Os profissionais de saúde devem utilizar as medidas de precaução padrão, de contato e de gotículas, e para algumas situações medidas de precaução por aerossóis. Segundo o Boletim Epidemiológico emitido pelo Ministério da Saúde **COE 02/2020 e Nota Técnica nº 04/2020 GVIMS/ANVISA**, foi sugerida **provisão de todos os insumos necessários para o atendimento de casos suspeitos, entre eles estão às máscaras N95/PFF2 ou equivalente.**

Considerando que os equipamentos de proteção individuais atendem integralmente as necessidades dos servidores da Secretaria Municipal de Saúde durante as rotinas de atendimento e procedimentos, em todas as unidades de atendimento de saúde, bem como em unidades referência para atendimento aos pacientes suspeitos com a Covid-19;

Considerando que tais itens constam dos protocolos do Ministério da Saúde para os procedimentos médicos e de enfermagem relacionados à Covid-19;

Há a necessidade dos referidos itens, para período de 90 dias, aproximadamente, sendo este o período em que se pode ter atendimento em alto número pela Covid-19 nesta municipalidade.

3. ESPECIFICAÇÕES TÉCNICAS

Cód. Item	Qtd	Unid.	Descritivo	Valor Unitário	Valor Total
106342	10.000	unid	Avental manga longa, com abertura atrás, fita de amarrar, punho de elástico, Atóxico, Impermeável Antiestáticos em material de SMS, tamanho G.Utilizado em ambientes que requerem proteção à líquidos e proteção química.DISCARTÁVEL Gramatura igual ou superior a 50.	5,63	56.300,00
104553	450	unid	Macacão com capuz, costura externa, elástico nos pulsos, tornozelos, cintura e envolta da face. Fechamento com zíper e pala branco.	17,33	7.798,50
				Valor	64.098,50



					Total	
--	--	--	--	--	-------	--

4. MOTIVAÇÃO DA CONTRATAÇÃO:

Esta Secretaria de Saúde licitou o item avental manga longa, por meio do Pregão Eletrônico nº 90/2020, tendo como vencedora do certame a Empresa Impacto Distribuidora e Comércio de Uniformes e Equipamentos de Segurança LTDA.

Em 28 de agosto de 2020 a empresa encaminhou documento justificando a necessidade da troca do material do avental bem como a marca já que o preço cotado era de material diferente ao solicitado no pregão.

Em 14 de outubro a empresa encaminhou uma segunda amostra do item, porém a equipe técnica não aprovou o material já que o material não atendia as especificações técnicas do edital conforme documento em anexo.

E, considerando que os profissionais de saúde devem utilizar medidas de precaução padrão, de contato e de gotículas, e para algumas situações medidas de precaução por aerossóis.

Segundo a Lei nº 13.979, de 6 de Fevereiro De 2020,

“Art. 4º Fica dispensada a licitação para aquisição de bens, serviços e insumos de saúde destinados ao enfrentamento da emergência de saúde pública de importância internacional decorrente do coronavírus de que trata esta Lei.”²

A nova Lei prevê várias medidas de enfrentamento emergencial, no âmbito da Saúde Pública, do novo coronavírus, uma delas é a possibilidade do órgão público realizar dispensas de licitações para adquirir insumos, bens e serviços de saúde para o enfrentamento contra a doença enquanto mantiver o estado de emergência internacional pelo vírus.

Tendo em vista a preocupação do município com a disseminação do vírus e com o objetivo de precaver e evitar a evolução do quadro clínico, esta

² BRASIL, Lei nº. 13.979 de 06 de fevereiro de 2020. Disponível em: <<https://www.in.gov.br/en/web/dou/-/lei-n-13.979-de-6-de-fevereiro-de-2020-242078735>> .Acesso em: 11/03/2020.



ESTADO DO PARANÁ

Secretaria da Saúde necessita da aquisição emergencial de aventais de manga longa descartáveis.

Recomendação de medidas a serem implementadas para prevenção e controle da disseminação do novo coronavírus (2019-nCoV) durante o atendimento pré hospitalar móvel de urgência (OMS, 28.01.2020).

CASOS SUSPEITOS OU CONFIRMADOS E ACOMPANHANTES	<ul style="list-style-type: none">- usar máscara cirúrgica- usar lenços de papel (tosse, espirros, secreção nasal)- higiene das mãos frequente com água e sabonete líquido ou preparação alcoólica
PROFISSIONAIS DE SAÚDE	<ul style="list-style-type: none">- higiene das mãos com preparação alcoólica;- óculos de proteção ou protetor facial;- máscara cirúrgica;- avental impermeável;- luvas de procedimento; Observação: os profissionais de saúde deverão utilizar máscaras N95, FFP2, ou equivalente, ao realizar procedimentos geradores de aerossóis como, por exemplo, intubação ou aspiração traqueal, ventilação não invasiva, ressuscitação cardiopulmonar, ventilação manual antes da intubação, coletas de amostras nasotraqueais.
PROFISSIONAIS DE APOIO, CASO PARTICIPEM DA ASSISTÊNCIA DIRETA AO CASO SUSPEITO OU CONFIRMADO	<ul style="list-style-type: none">- higiene das mãos- óculos de proteção ou protetor facial- máscara cirúrgica- avental impermeável- luvas de procedimento



ESTADO DO PARANÁ

em < <https://saude.rs.gov.br/upload/arquivos/202001/31172659-ab598660-3de4-4f14-8e6f-b9341c196b28.pdf>>

5. ENTREGA

5.1 Os materiais deverão ser entregues no seguinte endereço: Almojarifado Central da Secretaria da Saúde; Rua Silva Jardim 77, Vila Paraguaia, Foz do Iguaçu - PR.

5.2. Prazo de entrega: até 10 (dez) dias úteis.

6. DA NOTA DE EMPENHO

6.1. A empresa será comunicada, via e-mail, da disponibilidade da Nota de Empenho. O prazo para entrega dos bens começará a contar a partir do recebimento do e-mail. Caso a empresa não confirme o recebimento do e-mail, o prazo começará a contar 24 horas após o envio do e-mail.

7. DA NOTA FISCAL

7.1. Quando da emissão da Nota Fiscal, deverá ser informado no verso desta os dados bancários da Empresa (banco, agência e conta corrente). Deverá ser informado na Nota Fiscal, ainda, a descrição completa e detalhada do item, tais como modelo, marca, número de empenho, medidas, entre outros dados que forem considerados essenciais.

8. DOTAÇÃO

- 10.01.10.301.0550.2270. 3390300000 Fonte 1.492 rec. 1109.

9. VALOR TOTAL DE REFERÊNCIA: R\$ 64.098,50.

10. RESPONSÁVEL PELO RECEBIMENTO: Neidiane Beatris Borges.
Fones: (45) 3308-2002.

11. RESPONSÁVEL PELO PEDIDO: Ana Paula Faune Campelo. Fones: (45) 2105-1162.



Prefeitura do Município de Foz do Iguaçu



ESTADO DO PARANÁ

Ana Paula Faune Campelo
Coord. Geral do Samu

Maurício Soares de Oliveira
Diretor de Gestão em Saúde

Giuliano Inzis
Secretário Municipal da Saúde



LOTES

LOTE 01					
Qtd	Unid	Descritivo	CATMAT	Valor Unit.	Valor Total
10.000	unid	Avental manga longa, com abertura atrás, fita de amarrar, punho de elástico, Atóxico, Impermeável Antiestáticos em material de SMS, tamanho G.Utilizado em ambientes que requerem proteção à líquidos e proteção química.DISCARTÁVEL Gramatura igual ou superior a 40.	150734	5,63	56.300,00
LOTE 02					
Qtd	Unid	Descritivo	CATMAT	Valor Unit.	Valor Total
450	unid	Macacão com capuz, costura externa, elástico nos pulsos, tornozelos, cintura e envolta da face. Fechamento com zíper e pala branco.	3891	17,33	7.798,50



MODELO I

PROPOSTA COMERCIAL

(em papel personalizado da empresa)

Razão Social: _____ CNPJ/MF: _____
_____ IE _____
Endereço: _____
_____ Tel/Fax: _____ CEP: _____ Cidade: _____
_____ UF: _____

A

Prefeitura Municipal de Foz do Iguaçu

Diretoria de Licitações e Contratos

Pregão Eletrônico nº/2020

**Banco _____ Agência Bancária _____ Conta Corrente
nº _____**

Em atenção ao Pregão em epígrafe, apresentamos nossa proposta comercial para o fornecimento do objeto, conforme abaixo:

Item	Especificação do Item	Marca	Un.	Qtde	Preço Unitário R\$	Valor total R\$
------	-----------------------	-------	-----	------	--------------------	-----------------



Prefeitura do Município de Foz do Iguaçu



ESTADO DO PARANÁ

01						
02						
	TOTAL LFR\$					

Condições de Pagamento:

Validade da Proposta: 60 (sessenta) dias

Declaramos de que nos preços propostos encontra-se incluídos todos os tributos, impostos de quaisquer natureza, encargos sociais, **frete** até o destino e quaisquer outros ônus que porventura possam recair sobre o fornecimento do objeto da presente licitação.

Local, ____ de _____ de 2020.

Atenciosamente

Representante Legal da Proponente

Nome.: RG.: CPF.: