



# Prefeitura do Município de Foz do Iguaçu

ESTADO DO PARANÁ

**PREGÃO ELETRÔNICO Nº 061/2021.**

**PROCESSO ADMINISTRATIVO Nº 19861/2021**

**OBJETO:** A presente licitação, do tipo **MENOR PREÇO POR LOTE**, tem a contratação de serviço de metalurgia para confecção e instalação de grades, portão eletrônico, escada marinho e guarda corpo, para atendimento às demandas urgentes dos próprios pertencentes a Secretaria Municipal de Saúde, de acordo com as especificações constantes no Anexo I - Termo de Referência do edital e seus anexos.

**Valor Máximo: R\$ 30.758,18 (Trinta mil, setecentos e cinquenta e oito reais e dezoito centavos).**

## **DATAS RELATIVAS AO CERTAME**

- **Pedidos de esclarecimentos:** até 3 (três) úteis antes da data de abertura <sup>1</sup>;
- **Impugnações:** até 3 (três) úteis antes da data de abertura;
- **Recebimento das propostas:** até as 09 horas do dia 19/05/2021;
- **Abertura e avaliação das propostas:** dia 19/05/2021, a partir das 09:15 horas;
- **Início da sessão pública / lances:** dia 19/05/2021, às 9:00 horas 15 minutos.

## **ENDEREÇOS**

**PREGOEIRO:** Julio César Nunes de Almeida

Fone: (45) 3521-1374 – email; [licitacoes-prefeiturafozdoiguacu@hotmail.com](mailto:licitacoes-prefeiturafozdoiguacu@hotmail.com)

Horário de expediente: das 08:00 às 14:00 horas

Praça Getulio Vargas, nº 260 - Foz do Iguaçu - PR.

**Acesso identificado no link – [www.licitacoes-e.com.br](http://www.licitacoes-e.com.br)**

## **DOS ANEXOS INTEGRANTES DO EDITAL**

Integram este Edital, como se nele estivessem transcritos, os anexos abaixo relacionados, dispostos na seguinte ordem:

- a) Anexo I - Termo de Referência;
- b) Anexo II - Objeto e demais aspectos relacionados;
- c) Anexo III - Exigências da proposta comercial e da habilitação;
- d) Modelo I - Declaração de cumprimento do art. 3º da Lei Complementar 123/06;
- e) Modelo II - Declaração Conjunta;
- f) Modelo III - Declaração de Elaboração Independente de Proposta;
- g) Modelo IV - Proposta Comercial;

<sup>1</sup> Os esclarecimentos deverão ser formalizados por escrito, através do endereço [licitacoes-prefeiturafozdoiguacu@hotmail.com](mailto:licitacoes-prefeiturafozdoiguacu@hotmail.com). As respostas serão inseridas no [www.licitacoes-e.com.br](http://www.licitacoes-e.com.br) para conhecimento de todos os interessados.



# *Prefeitura do Município de Foz do Iguaçu*

ESTADO DO PARANÁ

## **PREÂMBULO**

O Município de Foz do Iguaçu - PR, com sede na Praça Getúlio Vargas nº 260 - CEP 85851-340 torna público para conhecimento de todos os interessados, que no dia e hora indicadas, será realizada licitação na modalidade **Pregão Eletrônico**, do tipo **MENOR PREÇO**, que será regido pela Lei Federal N.º 10.520, de 17/07/2002, Decreto Federal nº 10.024, de 20 de setembro de 2019, Decreto Municipal nº 19.302 de 04 de dezembro de 2009, Decreto Municipal nº 18.718 de 26 de fevereiro de 2009, com aplicação subsidiária da Lei Federal N.º 8.666/93 e suas alterações, Lei Complementar nº 123/2006 e suas alterações, em especial, da Lei Complementar nº 147/2014 com as alterações posteriores, além das demais disposições legais aplicáveis e do disposto no presente Edital.

### **1. DAS DISPOSIÇÕES E RECOMENDAÇÕES PRELIMINARES**

- 1.1. O Pregão Eletrônico será realizado em sessão pública, por meio da **INTERNET**, mediante condições de segurança - criptografia e autenticação - em todas as suas fases;
- 1.2. Os trabalhos serão conduzidos por servidor da Prefeitura do Município de Foz do Iguaçu, denominado Pregoeiro mediante a inserção e monitoramento de dados gerados ou transferidos para o Órgão Provedor do Sistema, através do site [www.licitacoes-e.com.br](http://www.licitacoes-e.com.br).
- 1.3. Os interessados que tiverem dúvidas de caráter técnico ou legal quanto à interpretação dos termos deste Edital poderão solicitar esclarecimentos, providências ou impugnar em até **03 (três) dias úteis** antes da data fixada para recebimento das propostas, preferencialmente pelos e-mail [licitacoes-prefeiturafozdoiguacu@hotmail.com](mailto:licitacoes-prefeiturafozdoiguacu@hotmail.com) ou através de correspondência dirigida ao endereço constante no preâmbulo do Edital.
- 1.4. Qualquer cidadão é parte legítima para impugnar este Edital, devendo, neste caso, protocolar pedido até **03 (três) dias úteis** antes da data fixada para a abertura da licitação.
- 1.5. O Pregoeiro responderá aos pedidos de esclarecimentos e impugnações no prazo de 2 (dois) dias úteis, contado da data de recebimento do pedido, e poderá requisitar subsídios formais aos responsáveis pela elaboração do edital e dos anexos, as respostas serão inseridas no sistema eletrônico [www.licitacoes-e.com.br](http://www.licitacoes-e.com.br) para conhecimento de todos os interessados;
- 1.6. As impugnações e pedidos de esclarecimentos não suspendem os prazos previstos no certame;
- 1.7. A concessão de efeito suspensivo à impugnação é medida excepcional e deverá ser motivada pelo Pregoeiro, nos autos do processo de licitação;



# *Prefeitura do Município de Foz do Iguaçu*

ESTADO DO PARANÁ

## 2. DAS CONDIÇÕES PARA PARTICIPAÇÃO

- 2.1. Poderão participar desta Licitação qualquer firma individual ou sociedade, regularmente estabelecida no País, que atenderem a todas as exigências de habilitação contidas neste Edital e seus anexos, pertençam ao ramo de atividade pertinente ao objeto licitado, e que estejam, obrigatoriamente, cadastrados no sistema eletrônico utilizado neste processo.
- 2.2. Estarão impedidos de participar de qualquer fase do processo, os licitantes que se enquadrem em uma ou mais das situações a seguir:
  - 2.2.1. Empresas suspensas de participar de licitação e impedido de contratar com o Município de Foz do Iguaçu, durante o prazo da sanção aplicada;
  - 2.2.2. Empresa declarada inidônea para licitar ou contratar com a Administração Pública, enquanto perdurarem os motivos determinantes da punição ou até que seja promovida sua reabilitação;
  - 2.2.3. Empresa impedida de licitar e contratar com o Município de Foz do Iguaçu, durante o prazo da sanção aplicada;
  - 2.2.4. Empresa proibida de contratar com o Poder Público, em razão do disposto no art.72, § 8º, V, da Lei nº 9.605/98;
  - 2.2.5. Empresa proibida de contratar com o Poder Público, nos termos do art. 12 da Lei nº 8.429/92;
  - 2.2.6. Quaisquer interessados enquadrados nas vedações previstas no art. 9º da Lei nº 8.666/93. Entende-se por “participação indireta” a que alude o art. 9º da Lei nº 8.666/93 a participação no certame de empresa em que uma das pessoas listadas no mencionado dispositivo legal figure como sócia, pouco importando o seu conhecimento técnico acerca do objeto da licitação ou mesmo a atuação no processo licitatório.
  - 2.2.7. Sociedade estrangeira não autorizada a funcionar no País;
  - 2.2.8. Empresa que se encontre em processo de dissolução, recuperação judicial, recuperação extrajudicial, falência, fusão, cisão, ou incorporação;
  - 2.2.9. Consórcio de empresa, qualquer que seja sua forma de constituição;
- 2.3. A microempresa ou empresa de pequeno porte, além da apresentação da declaração constante no **modelo I** para fins de habilitação, deverá, quando do cadastramento da proposta inicial de preço a ser digitado no sistema, informar o seu regime de tributação



# *Prefeitura do Município de Foz do Iguaçu*

ESTADO DO PARANÁ

para efeitos de tratamento diferenciado e favorecido nos termos da Lei Complementar 123/2006.

- 2.4. O encaminhamento de proposta pressupõe o pleno conhecimento e atendimento às exigências de habilitação previstas no Edital. O fornecedor será responsável por todas as transações que forem efetuadas em seu nome no sistema eletrônico, assumindo como firmes e verdadeiras suas propostas e lances;
- 2.5. A validade da proposta será de no mínimo **60 (sessenta) dias**, contados a partir da data da sessão pública do Pregão.

### **3. DO OBJETO**

3.1. Consta do **Anexo I** deste Edital a especificação completa do objeto:

3.1.1. Termo de Referência.

### **4. DA CONDUÇÃO DO CERTAME PELO MUNICÍPIO**

4.1. O certame será conduzido pelo Pregoeiro, que terá, em especial, as seguintes atribuições:

- I. Conduzir a sessão pública;
- II. Receber, examinar e decidir as impugnações e os pedidos de esclarecimentos ao edital e aos anexos, além de poder requisitar subsídios formais aos responsáveis pela elaboração desses documentos;
- III. Verificar a conformidade da proposta em relação aos requisitos estabelecidos no edital;
- IV. Coordenar a sessão pública e o envio de lances;
- V. Verificar e julgar as condições de habilitação;
- VI. Sanear erros ou falhas que não alterem a substância das propostas, dos documentos de habilitação e sua validade jurídica;
- VII. Receber, examinar e decidir os recursos e encaminhá-los à autoridade competente quando mantiver sua decisão;
- VIII. Indicar o vencedor do certame;
- IX. Adjudicar o objeto, quando não houver recurso;
- X. Conduzir os trabalhos da equipe de apoio; e



# *Prefeitura do Município de Foz do Iguaçu*

ESTADO DO PARANÁ

XI. Encaminhar o processo devidamente instruído à autoridade competente e propor a sua homologação.

4.2. O pregoeiro poderá solicitar manifestação técnica da assessoria jurídica ou de outros setores do órgão ou da entidade, a fim de subsidiar sua decisão.

4.3. Caberá à equipe de apoio auxiliar o pregoeiro nas etapas do processo licitatório.

## **5. DOS PROCEDIMENTOS NO SISTEMA LICITAÇÕES DO BANCO DO BRASIL**

5.1. Para acesso ao sistema eletrônico, os interessados em participar do Pregão deverão dispor de chave de identificação e senha pessoal (intransferíveis), obtidas junto às Agências do Banco do Brasil S.A., sediadas no País;

5.2. A participação no Pregão Eletrônico se dará por meio da digitação da senha pessoal e intransferível do representante credenciado e subsequente encaminhamento da proposta de preços, exclusivamente por meio do sistema eletrônico, observados data e horário e limite estabelecidos. Obs.: a informação dos dados para acesso deve ser feita na página inicial do site [www.licitacoes-e.com.br](http://www.licitacoes-e.com.br), opção **“Acesso Identificado”**.

5.3. O credenciamento do fornecedor e de seu representante legal junto ao sistema eletrônico implica a responsabilidade legal pelos atos praticados e a presunção de capacidade técnica para realização das transações inerentes ao pregão eletrônico.

5.4. É de exclusiva responsabilidade do usuário o sigilo da senha, bem como seu uso em qualquer transação efetuada diretamente ou por seu representante, não cabendo ao Banco do Brasil S.A. a responsabilidade por eventuais danos decorrentes de uso indevido da senha, ainda que por terceiros;

5.5. O credenciamento do fornecedor e de seu representante legal junto ao sistema eletrônico implica a responsabilidade legal pelos atos praticados e a presunção de capacidade técnica para realização das transações inerentes ao pregão eletrônico.

5.6. Caberá ao fornecedor acompanhar as operações no sistema eletrônico durante a sessão pública do pregão, ficando responsável pelo ônus decorrente da perda de negócios diante da inobservância de quaisquer mensagens emitidas pelo sistema ou de sua desconexão.

**5.7. O fornecedor deverá remeter (anexar), no prazo estabelecido no edital, exclusivamente via sistema eletrônico, todos os documentos de habilitação e a proposta de preço e, quando necessários, os documentos complementares.**

## **6. DA APRESENTAÇÃO DA PROPOSTA E DOS DOCUMENTOS DE HABILITAÇÃO;**

6.1. Os licitantes encaminharão, exclusivamente por meio do sistema eletrônico, concomitantemente com os documentos de habilitação exigidos no edital, proposta de



# *Prefeitura do Município de Foz do Iguaçu*

## ESTADO DO PARANÁ

preços com a descrição do objeto ofertado e o preço, até a data e o horário estabelecido para abertura da sessão pública, quando, então, encerrar-se-á automaticamente a etapa de envio dessa documentação;

6.2. O envio da proposta, acompanhada dos documentos de habilitação exigidos neste Edital, ocorrerá por meio de chave de acesso e senha;

6.3. As Microempresas e Empresas de Pequeno Porte deverão encaminhar a documentação de habilitação, ainda que haja alguma restrição de regularidade fiscal e trabalhista, nos termos do art. 43, § 1º da LC nº 123, de 2006;

6.4. Incumbirá ao licitante acompanhar as operações no sistema eletrônico durante a sessão pública do Pregão, ficando responsável pelo ônus decorrente da perda de negócios, diante da inobservância de quaisquer mensagens emitidas pelo sistema ou de sua desconexão;

6.5. Até a abertura da sessão pública, os licitantes poderão retirar ou substituir a proposta e os documentos de habilitação anteriormente inseridos no sistema;

6.6. Não será estabelecida, nessa etapa do certame, ordem de classificação entre as propostas apresentadas, o que somente ocorrerá após a realização dos procedimentos de negociação e julgamento da proposta;

6.7. Os documentos que compõem a proposta de preços e a habilitação do licitante melhor classificado somente serão disponibilizados para avaliação do Pregoeiro e para acesso público após o encerramento do envio de lances;

6.8. Somente haverá a necessidade de comprovação do preenchimento de requisitos mediante apresentação dos documentos originais não-digítals quando houver dúvida em relação à integridade do documento digital;

## **7. ABERTURA DAS PROPOSTAS E FORMULAÇÃO DOS LANCES**

7.1. A abertura da presente licitação dar-se-á em sessão pública, por meio de sistema eletrônico, na data, horário e local indicados neste Edital;

7.2. O Pregoeiro verificará a(s) proposta(s) apresentada(s), desclassificando aquela(s) que não estejam em conformidade com os requisitos estabelecidos neste Edital;

7.3. Previamente à etapa de abertura de propostas, o licitante deverá certificar-se de que sua proposta foi inserida ou digitada corretamente no sistema, cuja visualização possa ser realizada tanto pelos demais licitantes como pelo Pregoeiro a não visualização pelo Pregoeiro, independentemente da razão, será considerada como não inserida, acarretando na desclassificação do licitante;



# *Prefeitura do Município de Foz do Iguaçu*

ESTADO DO PARANÁ

- 7.4. Também será desclassificada a proposta que **identifique** o licitante;
- 7.5. A desclassificação será sempre fundamentada e registrada no sistema, com acompanhamento em tempo real por todos os participantes;
- 7.6. A não desclassificação da proposta não impede o seu julgamento definitivo em sentido contrário, levado a efeito na fase de aceitação;
- 7.7. O sistema ordenará automaticamente as propostas classificadas, sendo que somente estas participarão da fase de lances;
- 7.8. Aberta a etapa competitiva, os representantes dos fornecedores deverão estar conectados ao sistema para participar da sessão de lances. A cada lance ofertado o participante será imediatamente informado de seu recebimento e respectivo horário de registro e valor.
- 7.9. O fornecedor poderá encaminhar lance com valor superior ao menor lance registrado, desde que seja inferior ao seu último lance ofertado e diferente de qualquer lance válido para o lote;
- 7.10. Não serão aceitos dois ou mais lances de mesmo valor, prevalecendo aquele que for recebido e registrado em primeiro lugar;
- 7.11. Será adotado para o envio de lances no pregão eletrônico o modo de disputa **“aberto”**, em que os licitantes apresentarão lances públicos e sucessivos, com prorrogações;
- 7.12. A etapa de lances da sessão pública terá duração de **10 (dez) minutos** e, após isso, será prorrogada automaticamente pelo sistema quando houver lance ofertado nos últimos **(02) dois minutos** do período de duração da sessão pública;
- 7.13. A prorrogação automática da etapa de lances, de que trata o item anterior, será de **(02) dois minutos** e ocorrerá sucessivamente sempre que houver lances enviados nesse período de prorrogação, inclusive no caso de lances intermediários;
- 7.14. Não havendo novos lances na forma estabelecida nos itens anteriores, a sessão pública encerrar-se-á automaticamente;
- 7.15. Encerrada a fase competitiva sem que haja a prorrogação automática pelo sistema, poderá o Pregoeiro, assessorado pela equipe de apoio, justificadamente, admitir o reinício da sessão pública de lances, em prol da consecução do melhor preço;
- 7.16. Em caso de falha no sistema, os lances em desacordo com os subitens anteriores deverão ser desconsiderados pelo Pregoeiro;



# *Prefeitura do Município de Foz do Iguaçu*

ESTADO DO PARANÁ

7.17. Durante o transcurso da sessão pública, os participantes serão informados, em tempo real, do valor do menor lance registrado. O sistema **não identificará** o autor dos lances aos demais participantes.

7.18. No caso de desconexão com o Pregoeiro, no decorrer da etapa competitiva do Pregão Eletrônico, o sistema eletrônico poderá permanecer acessível aos licitantes para a recepção dos lances, retornando o Pregoeiro, quando possível, sua atuação no certame, sem prejuízos dos atos realizados.

7.19. Quando a desconexão do sistema eletrônico para o Pregoeiro persistir por tempo superior a 10 (dez) minutos, a sessão pública será suspensa e reiniciada somente após decorridas vinte e quatro horas da comunicação do fato pelo Pregoeiro aos participantes, no sítio eletrônico utilizado para divulgação.

7.20. Em relação a itens não exclusivos para participação de microempresas e empresas de pequeno porte, uma vez encerrada a etapa de lances, o sistema identificará as microempresas e empresas de pequeno porte participantes, procedendo à comparação com os valores da primeira colocada, se esta for empresa de maior porte, assim como das demais classificadas, para o fim de aplicar-se o disposto nos arts. 44 e 45 da LC nº 123, de 2006;

7.21. Nessas condições, as propostas de microempresas e empresas de pequeno porte que se encontrarem na faixa de até 5% (cinco por cento) acima da melhor proposta ou melhor lance serão consideradas empatadas com a primeira colocada;

7.22. A melhor classificada nos termos do item anterior terá o direito de encaminhar uma última oferta para desempate, obrigatoriamente em valor inferior ao da primeira colocada, no prazo de 5 (cinco) minutos controlados pelo sistema eletrônico, contados após a comunicação automática para tanto;

7.23. Caso a microempresa ou a empresa de pequeno porte melhor classificada desista ou não se manifeste no prazo estabelecido, serão convocadas as demais licitantes microempresas e empresas de pequeno porte que se encontrem naquele intervalo de 5% (cinco por cento), na ordem de classificação, para o exercício do mesmo direito, no prazo estabelecido no subitem anterior;

## **8. DO JULGAMENTO**

8.1. Para julgamento será adotado o critério de **MENOR PREÇO POR LOTE**, observado o prazo para fornecimento, as especificações técnicas, parâmetros mínimos de desempenho e de qualidade e demais condições definidas neste Edital.

8.2. Será adotado para o envio de lances no pregão eletrônico o modo de disputa **“aberto”**, em que os licitantes apresentarão lances públicos e sucessivos, com prorrogações;





# *Prefeitura do Município de Foz do Iguaçu*

ESTADO DO PARANÁ

8.3. Se a melhor proposta ou o lance de menor valor não for aceitável, o Pregoeiro examinará a proposta ou o lance subsequente, na ordem de classificação, verificando a sua aceitabilidade e procedendo à sua habilitação. Se for necessário, repetirá esse procedimento, sucessivamente, até a apuração de uma proposta ou lance que atenda ao Edital.

8.4. Da sessão, o sistema gerará ata circunstanciada, na qual estarão registrados todos os atos do procedimento e as ocorrências relevantes.

## **9. NEGOCIAÇÃO DA PROPOSTA**

9.1. O Pregoeiro poderá encaminhar pelo sistema eletrônico contraproposta diretamente ao proponente que tenha apresentado o lance de menor preço, para que seja obtido preço melhor, bem como decidir sobre sua aceitação.

9.2. O sistema informará a proposta de menor preço (ou melhor proposta) imediatamente após o encerramento da etapa de lances ou, quando for o caso, após negociação e decisão pelo pregoeiro acerca da aceitação do lance de menor valor.

9.3. Encerrada a etapa de envio de lances da sessão pública, o Pregoeiro deverá encaminhar, pelo sistema eletrônico, contraproposta ao licitante que tenha apresentado o melhor preço, para que seja obtida melhor proposta, vedada a negociação em condições diferentes das previstas neste Edital;

9.4. O Pregoeiro solicitará ao licitante melhor classificado que, no prazo de 02 (duas) horas, envie a proposta adequada ao último lance ofertado após a negociação realizada, acompanhada, se for o caso, dos documentos complementares, quando necessários à confirmação daqueles exigidos neste Edital e já apresentados;

## **10. DA ACEITABILIDADE DA PROPOSTA VENCEDORA**

10.1. Encerrada a etapa de negociação, o Pregoeiro examinará a proposta classificada em primeiro lugar quanto à adequação ao objeto e à compatibilidade do preço em relação ao máximo estipulado para contratação neste Edital e em seus anexos, observado o disposto no parágrafo único do art. 7º e no § 9º do art. 26 do Decreto n.º 10.024/2019;

10.2. Havendo necessidade de analisar minuciosamente os documentos exigidos, o Pregoeiro suspenderá a sessão, informando no “chat” ou outro meio do sistema eletrônico a nova data e horário para a continuidade da mesma;

10.3. Será inabilitado o licitante que não comprovar sua habilitação, seja por não apresentar quaisquer dos documentos exigidos, ou apresentá-los em desacordo com o estabelecido neste Edital;



# *Prefeitura do Município de Foz do Iguaçu*

ESTADO DO PARANÁ

10.4. Havendo a necessidade de envio de documentos de habilitação complementares, necessários à confirmação daqueles exigidos neste Edital e já apresentados, o licitante será convocado a encaminhá-los, em formato digital, sob pena de inabilitação;

**10.5. Após a sessão de lances, não serão aceitas propostas com valores superiores ao máximo fixado no Edital. O descumprimento desse requisito implicará na desclassificação do licitante.**

10.6. Na hipótese de necessidade de suspensão da sessão pública para a realização de diligências, com vistas ao saneamento das propostas, a sessão pública somente poderá ser reiniciada mediante aviso prévio no sistema com, no mínimo, vinte e quatro horas de antecedência, e a ocorrência será registrada em ata;

10.7. O Pregoeiro poderá convocar o licitante para enviar documento digital complementar, por meio de funcionalidade disponível no sistema, no prazo de 02 (duas) horas, sob pena de não aceitação da proposta;

10.8. A declaração do vencedor acontecerá no momento posterior à fase de análise da documentação de habilitação;

10.9. Constatado o atendimento às exigências de habilitação fixadas no Edital, o licitante será declarado vencedor.

## **11. DOS RECURSOS**

11.1. Declarado o vencedor e decorrida a fase de regularização fiscal e trabalhista da licitante qualificada como microempresa ou empresa de pequeno porte, se for o caso, será concedido o prazo do sistema, para que qualquer licitante manifeste a intenção de recorrer, de forma motivada, isto é, indicando contra qual(is) decisão(ões) pretende recorrer e por quais motivos, em campo próprio do sistema.

11.2. Havendo quem se manifeste, caberá ao Pregoeiro verificar a tempestividade e a existência de motivação da intenção de recorrer, para decidir se admite ou não o recurso, fundamentadamente.

11.3. O Pregoeiro não adentrará no mérito recursal, mas apenas verificará as condições de admissibilidade do recurso.

11.4. A falta de manifestação motivada do licitante quanto à intenção de recorrer importará a decadência desse direito.

11.5. Se o Pregoeiro não cancelar a intenção recursal no prazo de acolhimento, tem-se como admitido o recurso.

11.6. Uma vez admitido o recurso, o recorrente terá, a partir de então, o prazo de 03 (três) dias para apresentar as razões, pelo sistema eletrônico, ficando os demais licitantes, desde logo, intimados para, querendo, apresentarem contrarrazões também pelo sistema



# *Prefeitura do Município de Foz do Iguaçu*

ESTADO DO PARANÁ

eletrônico, em outros três dias, que começarão a contar do término do prazo do recorrente, sendo-lhes assegurada vista imediata dos elementos indispensáveis à defesa de seus interesses.

11.6.1. Será admitido que o licitante envie as peças de razões e contrarrazões diretamente no e-mail do Pregoeiro - [licitacoes-prefeiturafozdoiguacu@hotmail.com](mailto:licitacoes-prefeiturafozdoiguacu@hotmail.com) .

11.7. O acolhimento do recurso invalida tão somente os atos insuscetíveis de aproveitamento.

11.8. Os autos do processo permanecerão com vista franqueada aos interessados, no endereço constante neste Edital.

11.9. Não será concedido prazo para recursos sobre assuntos meramente protelatórios ou quando não justificada a intenção de interpor o recurso pelo proponente.

11.10. O Pregoeiro deverá encaminhar o recurso e suas contrarrazões à Autoridade Superior para decisão. A adjudicação do item objeto da licitação para os quais existirem recursos só poderá ser efetuada pela Autoridade Superior.

## **12. DA REABERTURA DA SESSÃO PÚBLICA**

12.1. A sessão pública poderá ser reaberta:

12.1.1. Nas hipóteses de provimento de recurso que leve à anulação de atos anteriores à realização da sessão pública precedente ou em que seja anulada a própria sessão pública, situação em que serão repetidos os atos anulados e os que dele dependam.

12.2. Todos os licitantes remanescentes deverão ser convocados para acompanhar a sessão reaberta.

12.2.1. A convocação se dará por meio do sistema eletrônico (“chat”), e-mail, ou, comunicado no site oficial, de acordo com a fase do procedimento licitatório.

## **13. DA HOMOLOGAÇÃO E DA FORMALIZAÇÃO DO INSTRUMENTO CONTRATUAL:**

13.1. Encerrada a etapa de recursos o Pregoeiro deverá emitir o relatório do certame, indicando as ocorrências desde a sua abertura até o seu término, encaminhando-o à autoridade superior para decisão final.

13.2. A autoridade superior decidirá sobre a homologação do certame, retornando o relatório ao Pregoeiro, para continuidade do processo, na forma do edital.

13.3. Homologada a licitação pela autoridade competente, o Município de Foz do Iguaçu convocará o licitante vencedor para assinatura de instrumento contratual ou retirada da nota de empenho.



# *Prefeitura do Município de Foz do Iguaçu*

ESTADO DO PARANÁ

13.4. O licitante vencedor terá o prazo de 05 (cinco) dias úteis para assinar o instrumento contratual. Este prazo poderá ser prorrogado uma vez, quando solicitado pelo licitante vencedor durante o seu transcurso e desde que ocorra motivo justificado e aceito pelo Município de Foz do Iguaçu.

13.5. A recusa injustificada da licitante vencedora em aceitar ou retirar o Instrumento Contratual ou a Nota de Empenho, após 05 (cinco) dias da notificação, implicará a imposição das penalidades previstas no edital e anexos.

## **14. DAS CONTRATAÇÕES E SANÇÕES.<sup>2</sup>**

14.1. As contratações se darão através da formalização do Contrato e da Nota de Empenho.

14.2. O Instrumento Contratual ou as Notas de Empenho deverão ser emitidas contendo:

- I - O objeto e seus elementos característicos, inclusive quantidades;
- II - A forma e o prazo de fornecimento de bens ou prestação dos serviços;
- III - O preço unitário;
- IV - Dotação orçamentária e fonte de recursos;
- V - A indicação do respectivo processo licitatório.

14.3. Com fundamento no art. 7º da lei nº 10.520/2002, ficará impedida de licitar e contratar com quaisquer órgãos da União; e com base no art. 87, inciso II da Lei 8.666/1993, estará sujeito á multa, de acordo com a gravidade do inadimplemento cometido, a empresa que:

14.3.1. Não mantiver sua proposta ou deixar de apresentar quaisquer documentos exigidos pelo edital de licitação:

- a) Recusar-se ou deixar de responder diligência realizada pela PMFI, durante a análise da proposta;
- b) Deixar de manter as condições de habilitação;
- c) Desistir expressamente de sua proposta, após a abertura da licitação, sem justificativa aceita pela Administração.

14.3.2. Para os casos correlatos a este item, a empresa inadimplente ficará impedida de licitar e contratar com a Prefeitura do Município de Foz do Iguaçu, pelo prazo de 01 (ano) ano, além de multa de 3% (três por cento) em relação ao total de sua proposta.

14.3.3. Deixar de Celebrar o Contrato:

- a) Recusar-se ou deixar de enviar documento (s) necessário (s) à comprovação de capacidade para assinatura do Contrato: impedimento de licitar e contratar com a

---

<sup>2</sup> Para fins de aplicação das penalidades, prevalecem as previstas no item 15 do edital, e desconsideradas as penalidades especificadas nos Termos de Referência dos órgãos requisitantes.



# *Prefeitura do Município de Foz do Iguaçu*

## ESTADO DO PARANÁ

Prefeitura do Município de Foz do Iguaçu pelo prazo de 01 (um) ano e multa de 10% (dez por cento) em relação ao valor total de sua proposta;

- b) Recusar-se ou deixar de assinar o Contrato, dentro do prazo de validade da sua proposta: Impedimento de licitar e contratar com a Prefeitura do Município de Foz do Iguaçu, pelo prazo de 01 (um) ano e multa de 10% (dez por cento) em relação ao valor total de sua proposta;
- c) Recusar-se ou deixar de receber a Nota de Empenho referente ao Contrato: impedimento de licitar e contratar com a Prefeitura do Município de Foz do Iguaçu, pelo prazo de 01 (um) a 02 (dois) anos e multa de 10% (dez por cento) em relação ao valor do empenho.

14.3.4. Fraudar ou falhar na execução do Contrato, e ensejar retardamento de sua execução:

- a) Pela inexecução parcial do Contrato: aplicar as sanções previstas no artigo nº 87 da Lei nº 8.666/93, **sendo que no caso de multa, esta corresponderá a 10% do valor da parcela inadimplida;**
- b) Pela inexecução total do Contrato: aplicar as sanções previstas no artigo nº 87 da Lei nº 8.666/93, **sendo que no caso de multa esta corresponderá a 10% do valor contratual.**
- c) Se a contratada ceder o Contrato, no todo ou em parte, a pessoa física ou jurídica, sem autorização do contratante, ainda que obrigada a reassumir o fornecimento no prazo máximo de 15 (quinze) dias: **Multa de 10% (dez por cento) do valor contratual.**

14.3.5. Apresentar documento ou declaração falsa:

- a) Omitir informações em quaisquer documentos exigidos no certame licitatório: **Impedimento de licitar e contratar com quaisquer órgãos da Administração Municipal por período de 01 (um) ano;**
- b) Adulterar documento, público ou participar, com o fim de prejudicar direito, criar obrigações ou alterar a verdade: **impedimento de licitar com a Administração Municipal por 05 (cinco) anos;**

14.3.5.1. As empresas enquadradas neste item ficarão, ainda, sujeitas à multa de 20% (vinte por cento) em relação ao valor total de sua proposta.

14.3.6. Cometer fraude fiscal:

- a) Fazer declaração falsa sobre seu enquadramento fiscal;
- b) Omitir informações em suas notas fiscais ou de outrem;



# *Prefeitura do Município de Foz do Iguaçu*

ESTADO DO PARANÁ

c) Falsificar ou alterar quaisquer Notas Fiscais.

14.3.6.1. Para os casos correlatos a este item, a empresa ficará impedida de licitar e contratar com a Prefeitura do Município de Foz do Iguaçu, sendo penalizado com a declaração de inidoneidade, que acarreta o impedimento de licitar com a União, Estados e Municípios, pelo prazo de 05 (cinco) anos;

14.3.6.2. As empresas enquadradas neste item ficarão, ainda sujeitas à multa de 20% (vinte por cento) em relação ao valor total de sua proposta.

14.3.7. Comportar-se de modo inidôneo:

- a) Atos comprovadamente realizados com má-fé ou dolo;
- b) Participação na licitação de empresa constituída com a finalidade de burlar penalidade aplicada anteriormente, a qual será constatada com a verificação dos quadros societários, objetos sociais e/ou seus endereços, da empresa participante e da penalidade anteriormente.

14.3.7.1. Para os casos correlatos a este item, a empresa ficará impedida de licitar e contratar com a Prefeitura do Município de Foz do Iguaçu, pelo prazo de 05 (cinco) anos, além do pagamento de multa de 20% (vinte por cento) sobre o valor total de sua proposta ou do Contrato, conforme o caso.

14.3.8. Além do acima exposto, a adjudicatária se sujeita às sanções de advertência e multa, constantes nos artigos 86 e 87, da Lei nº 8.666/1993, aplicadas suplementarmente, pela inobservância das condições estabelecidas para o fornecimento ora contratado, da seguinte forma:

- a) Advertência, nos casos de menor gravidade;
- b) Multa de mora de 0,66% (zero vírgula sessenta e seis por cento) calculada sobre o total devido, por dia de atraso na entrega do objeto do Edital, sendo que a partir do 31º (trigésimo primeiro) dia de atraso, este será considerado como inexecução total do Contrato, incidindo sanções específicas, conforme item 14.3.3 “b” acima.

14.3.9. As sanções previstas nesta seção não impedem a Administração de exigir indenizações suplementares para reparar os danos advindos da violação de deveres contratuais, apurados durante o processo administrativo de penalização.

14.3.10. Será assegurada à empresa, previamente à aplicação das penalidades mencionadas nesta seção, o direito ao contraditório e à ampla defesa.

14.3.11. A aplicação de uma das penalidades previstas nesta seção não exclui a possibilidade de aplicação de outras.



# *Prefeitura do Município de Foz do Iguaçu*

## ESTADO DO PARANÁ

14.3.12. A dosimetria das penas, além dos fatos e provas constantes do processo administrativo, levará em consideração:

- a) O dano causado à administração;
- b) O caráter educativo da pena;
- c) A reincidência como maus antecedentes;
- d) A proporcionalidade.

14.3.13. Ainda, nos casos em que couber, serão aplicadas as sanções previstas na Lei Federal 12.846/2013, que dispõe sobre a responsabilização administrativa e civil de pessoas jurídicas pela prática de atos contra a administração pública, nacional ou estrangeira, e dá outras providências.

14.4. Caso as multas previstas no edital de licitação não sejam suficientes para indenizar os danos sofridos pela Administração, esta poderá cobrar, administrativa e judicialmente, os prejuízos excedentes, tendo, neste caso, que provar os danos, conforme dispõe o art. 416 do Código Civil Brasileiro.

## **15. DISPOSIÇÕES FINAIS**

15.1. O Município de Foz do Iguaçu poderá revogar a presente licitação, no todo ou em parte, por razões de interesse público derivadas de fato superveniente comprovado, ou anulá-la por ilegalidade, de ofício ou por provocação de terceiros, mediante ato escrito e fundamentado. O Município poderá, ainda, prorrogar, a qualquer tempo, os prazos para recebimento das propostas ou para sua abertura.

15.2. O licitante é responsável pela fidelidade e legitimidade das informações prestadas e dos documentos apresentados em qualquer fase da licitação. A falsidade de qualquer documento apresentado ou a inverdade das informações nele contidas implicará na imediata desclassificação do licitante que o tiver apresentado, ou, caso tenha sido o vencedor, na rescisão do contrato ou do pedido de compra, sem prejuízo das demais sanções cabíveis.

15.3. É facultado ao Pregoeiro, ou à autoridade a ele superior, em qualquer fase da licitação, promover diligências com vistas a esclarecer ou a complementar a instrução do processo. Os licitantes intimados para prestar quaisquer esclarecimentos adicionais deverão fazê-lo no prazo determinado pelo Pregoeiro, sob pena de desclassificação e/ou inabilitação.

15.4. O desatendimento de exigências formais, não essenciais, não importará no afastamento do licitante, desde que seja possível a aferição da sua qualificação e a exata compreensão da sua proposta.

15.5. As normas que disciplinam este Pregão serão sempre interpretadas em favor da ampliação da disputa entre os licitantes, desde que não comprometam o interesse da Administração, a finalidade e a segurança da contratação.



# *Prefeitura do Município de Foz do Iguaçu*

ESTADO DO PARANÁ

- 15.6. Os casos não previstos neste Edital serão decididos pelo Pregoeiro.
- 15.7. A participação do(a) licitante neste Pregão implica em aceitação de todos os termos deste Edital.
- 15.8. Não havendo expediente ou ocorrendo qualquer fato superveniente que impeça a realização do certame na data marcada, a sessão será automaticamente transferida para o primeiro dia útil subsequente, no mesmo horário e local anteriormente estabelecidos, desde que não haja comunicação do Pregoeiro em contrário.
- 15.9. Quaisquer esclarecimentos serão formalizados por escrito através do endereço constante no preâmbulo deste Edital.
- 15.10. A documentação apresentada para fins de habilitação da Empresa vencedora fará parte dos autos da licitação e não será devolvida ao proponente.
- 15.11. Os casos omissos serão resolvidos pelo Pregoeiro e, dependendo do caso, pela autoridade competente, nos termos da legislação pertinente, Para dirimir toda e qualquer dúvida e/ou divergência oriunda do presente Edital, será competente o Foro da Comarca de Foz do Iguaçu, Estado do Paraná.

Foz do Iguaçu, 05 de maio de 2021

Nilton Aparecido Bobato  
Secretario Municipal da Administração





# Prefeitura do Município de Foz do Iguaçu

ESTADO DO PARANÁ

## Pregão Eletrônico nº 061/2021 TERMO DE REFERÊNCIA

### 1. OBJETO

1.1 Contratação de serviço de metalurgia para confecção e instalação de grades, portão eletrônico, escada marinho e guarda corpo, para atendimento às demandas urgentes dos próprios pertencentes a Secretaria Municipal de Saúde.

### 2. JUSTIFICATIVA

2.1. A contratação ora proposta justifica-se em razão da necessidade de dotar a sede da Secretaria Municipal de Saúde de proteções patrimoniais adequadas (instalação de grades e portão, inibidores de invasores), além de promover melhorias no Centro de Especialidades Médicas e no Conselho Municipal de Saúde de Foz do Iguaçu.

### 3. ESPECIFICAÇÃO DOS SERVIÇOS:

3.1. A presente licitação, para aquisição do objeto, deverá conter as quantidade e especificações conforme itens abaixo:

ITEM Nº	SERVIÇOS	UN.	QUANT.	PREÇO UNITARIO R\$	VALOR TOTAL R\$
<b>LOTE Nº 01</b>					
1	Confecção de Escada Marinho	SERV.	01	6.640,00	6.640,00
<b>LOTE Nº 02</b>					
1	Confecção de Guarda Corpo	SERV.	01	8.691,37	8.691,37
<b>LOTE Nº 03</b>					
1	Confecção de Gradil de Fechamento e Instalação de Portão de Correr	SERV.	01	15.426,81	15.426,81

#### 3.2. LOTE Nº 01 - ESCADA MARINHEIRO, sendo;

- Montante em tubo galvanizado de 1 ½ “ x 2mm com distância de 50 cm entre os dois, medindo 8,20 m(oito metros e vinte centímetros), onde a parte inferior poderá ser fixadas no piso ou chumbadas na parede e a parte superior deverá ultrapassar 1,20 m(um metro e vinte centímetros), acompanhando a gaiola;



# *Prefeitura do Município de Foz do Iguaçu*

ESTADO DO PARANÁ

- Degraus em tubo galvanizado de 1 ¼ “ x 2mm com 50 cm de largura soldados nos montantes com 25 cm de distância entre os mesmos;
- Gaiola de proteção medindo 6,20m(seis metros e vinte centímetros) instalada a partir de 2 m do piso com raio de 40, devendo ultrapassar 1,20 m(um metro e vinte centímetros) a base a ser atingida, acompanhando o montante, possuindo 05(cinco) barramentos em barra chata de no mínimo 1” com anéis em barra chata de 1” com distância máxima de 1,20 m(um metro e vinte centímetros) entre eles. A abertura inferior da gaiola deverá possuir 0,10 m(dez centímetros) maior que o restante da estrutura com grade na abertura inferior no mesmo formato da escada, acoplado ao degrau de acesso a gaiola e porta cadeado com abertura para baixo no sentido do montante, conforme figura 02 abaixo;
- Chumbadores em cantoneira 3/4 fixados aos montantes e chumbados à parede com distanciamento máximo de 2,00m(dois metros) entre eles, permitindo o afastamento de no mínimo 0,15 m(quinze centímetros) à 0,20 m(vinte centímetros)máximo da parede;
- Plataforma acoplada à gaiola para acesso ao nível a ser atingido medindo 2,50mx1,10m, provida de guarda corpo em tubo galvanizado de 1 ½” x 2,0mm no travessão superior, com altura de 1,20m(um metro e vinte centímetros) da base, travessão intermediário em tubo galvanizado 3/4” X 2,0MM à 0,70m(setenta centímetros) do travessão superior e rodapé em chapa metálica em aço carbono com 0,20m(vinte centímetros) de altura junto a base. A base da plataforma deverá ser confeccionado em cantoneira 1 ¼” com piso em chapa expandida antiderrapante. Na parte inferior da base da plataforma deverá ter duas “mãos francesa” para sustentação, além da estrutura estar apoiada e fixada na platibanda. Os pilares deverão ser em tubo galvanizado de 1 ½” x 2,0mm com espaçamento máximo de 0,25m(vinte e cinco centímetros) conforme exemplo da figura 03 abaixo;
- Todos os pontos de fixação da plataforma à edificação deverão ser devidamente isolados para não haver nenhum tipo de infiltração;
- Toda estrutura deverá ser pintada com fundo primer duas demão e esmalte sintético de acordo com as normas vigentes;
- Apenas acabamentos finais após a fixação do produto á edificação, poderão ser feitos no local de instalação.

Figura 01

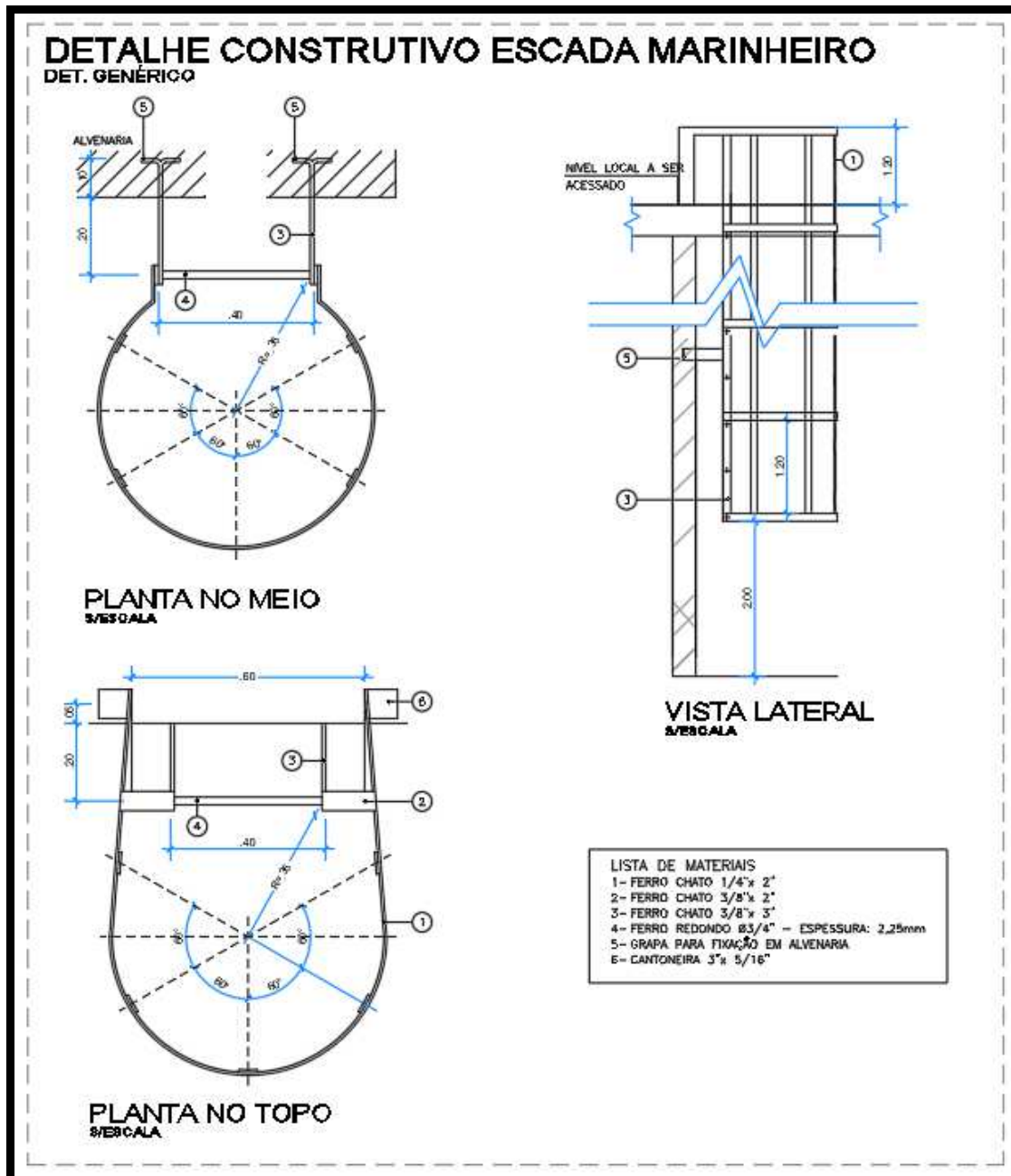



**Figura 02**



Figura 03

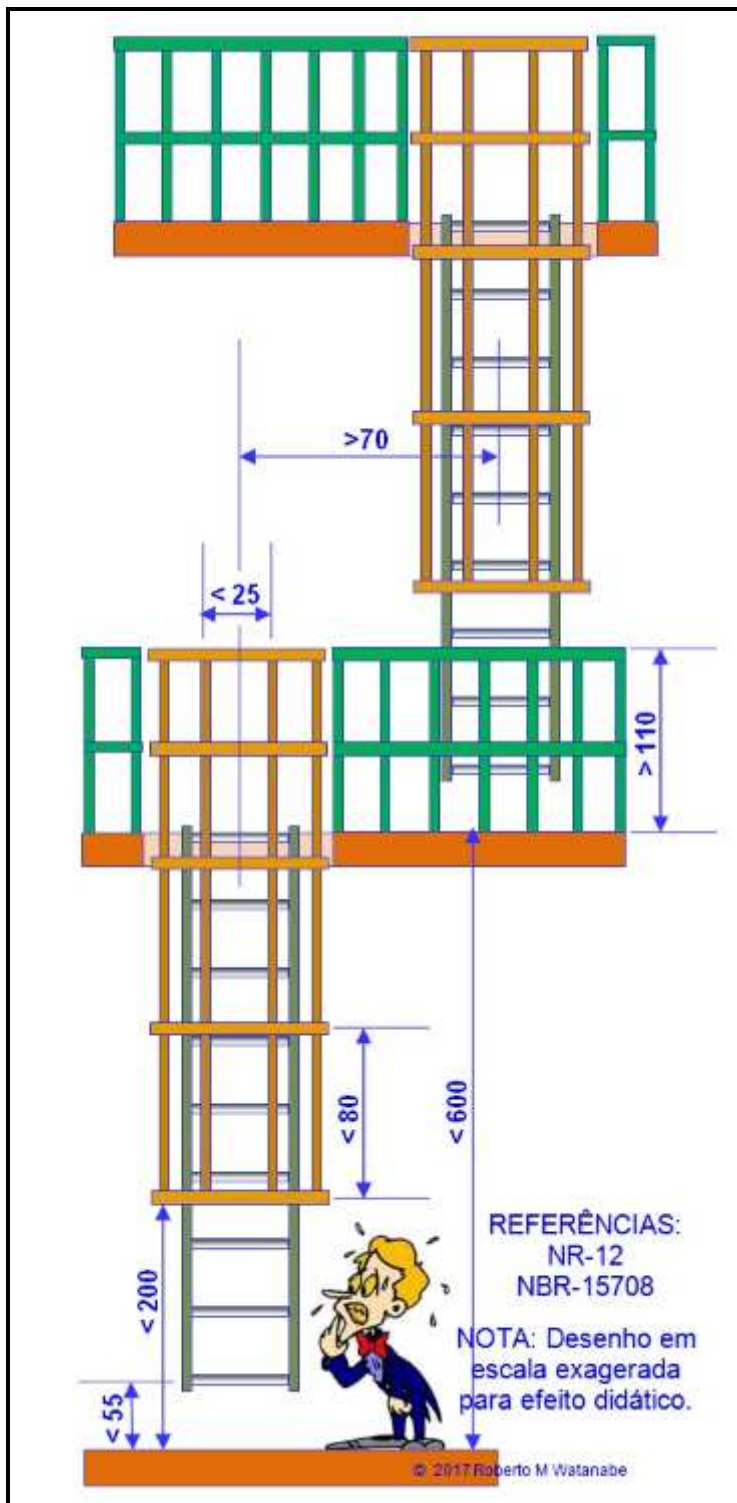

### 3.3. LOTE N° 02 GUARDA CORPO, sendo:

- A NBR 9050:2020 indica que os guarda-corpos devem ser dimensionados segundo a NBR 9077 e NBR 14718. Os corrimãos devem estar **afastados no mínimo 40 mm da parede** ou outro obstáculo e devem ter seção circular com **diâmetro mínimo de 30 mm e máximo 45 mm**;

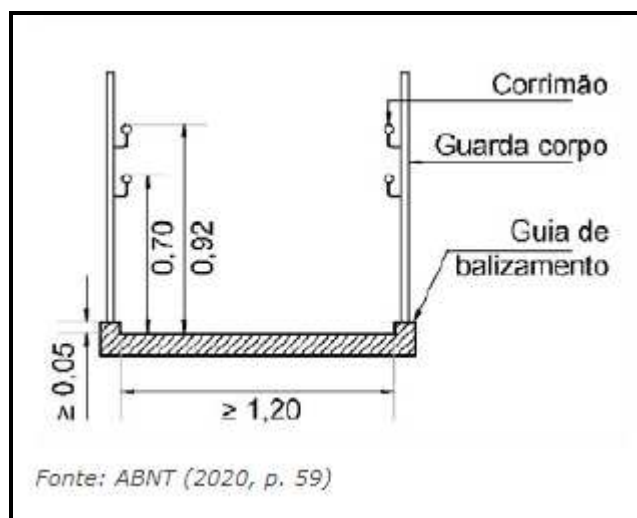



# Prefeitura do Município de Foz do Iguaçu

ESTADO DO PARANÁ

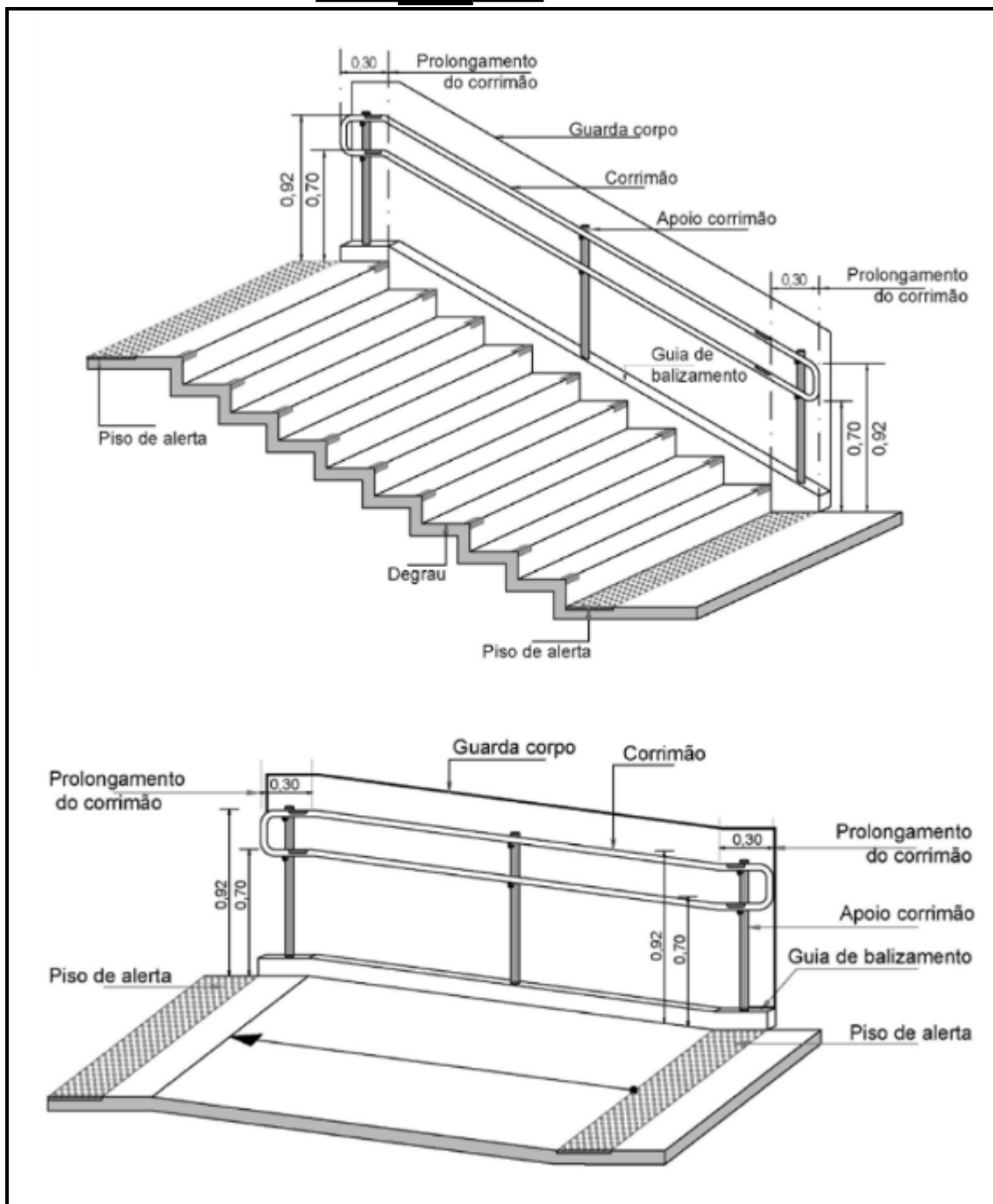

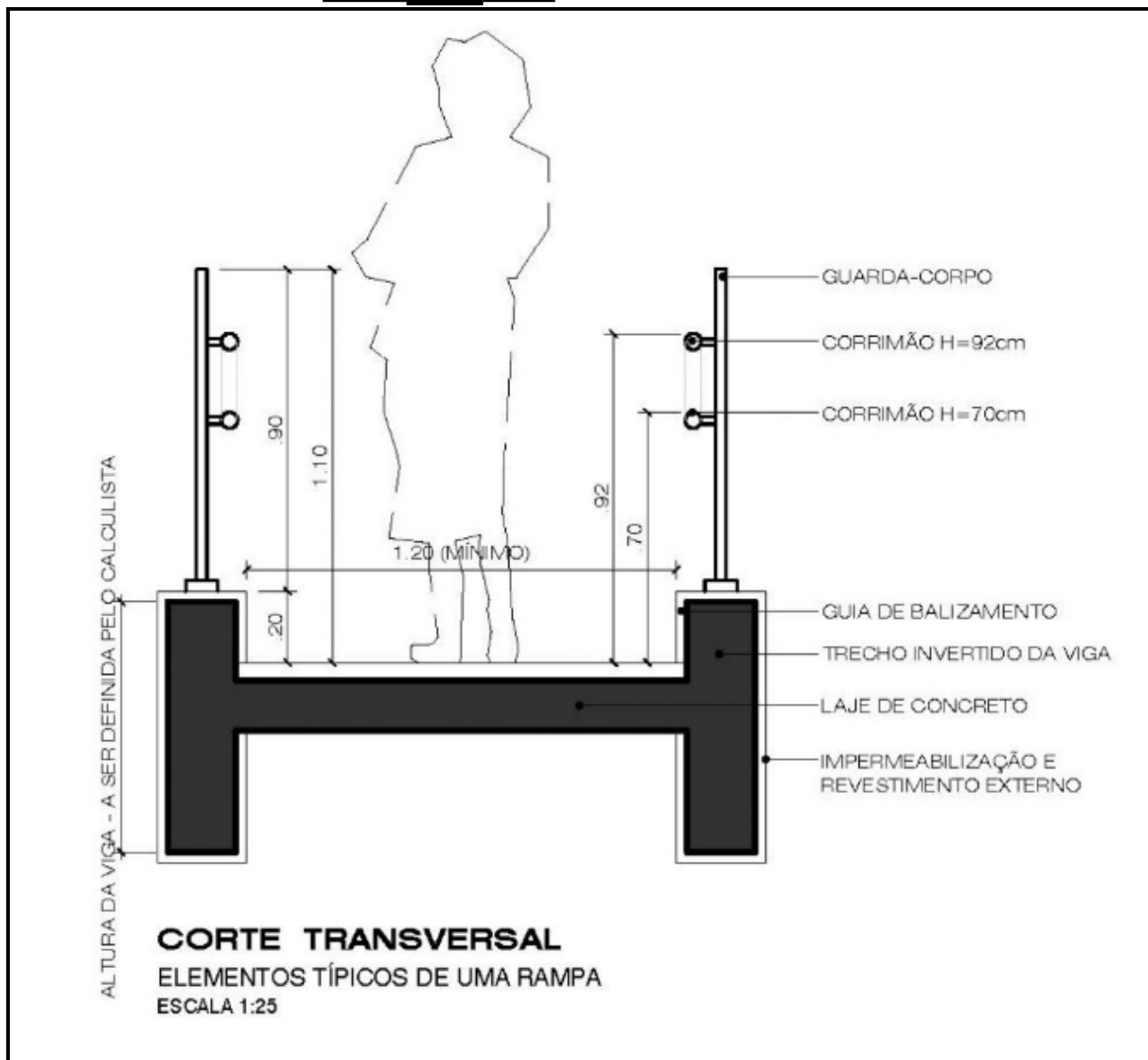

- Corrimão confeccionado em tubo metálico 30mm mínimo e máximo 45mm medindo 4 m(quatro metros) fixado na parede lateral da escada com afastamento mínimo 40mm com alturas de 70 e 92 cm pintado com fundo primer e esmalte sintético na cor padrão da SMSA, devidamente instalado, seguindo a NBR9050;
- Guarda corpo instalado entre escada e rampa medindo 6,20m(seis metros e vinte centímetros) com corrimão em ambos os lados com alturas de 70 e 92 cm confeccionado em tubo metálico 30mm mínimo e máximo 45mm pintado com fundo primer e esmalte sintético na cor padrão da SMSA, devidamente instalado, seguindo a NBR9050;
- Guarda corpo instalado na lateral da rampa em dois lances medindo 1,30m(um metro e trinta centímetros) e 7,70m(sete metros e setenta centímetros) totalizando 9,00m(nove metros) com corrimão com alturas de 70 e 92 cm confeccionado em tubo metálico 30mm





# *Prefeitura do Município de Foz do Iguaçu*

ESTADO DO PARANÁ

mínimo e máximo 45mm pintado com fundo primer e esmalte sintético na cor padrão da SMSA, devidamente instalado, seguindo a NBR9050;

- Todos os produtos poderão ser chumbados ou parafusados conforme rege a NBR, sem alterar as características físicas de onde serão instalados, respeitando a inclinação e formato existentes, ficando por encargo da contratada a reparação de toda e qualquer avaria a estrutura existente.

#### **3.4. LOTE Nº 03 - GRADIL DE FECHAMENTO, sendo:**

- Trilho cantoneira de 1.1/2" x 1/8";
- Pilares em tubo 10 x 8cm x 2,0 mm de secção;
- Travessa horizontal tubo 30 x 40 x 2,00 mm e fechamento tubo 20 x 30 x 2,00mm;
- Espaçamento entre os tubos 20x30x2,00mm de 11cm e acabamento com tampa plástica na parte superior e inferior dos tubos, quando as extremidades não forem soldadas ;
- Medidas do gradil: 1,50m x 17,40m com 8(oito) pilares d 2m(dois metros)de comprimento cada chumbados na mureta de alvenaria existente;
- Aplicação de fundo primer 2 demão e tinta esmalte sintético na cor padrão SMSA.

#### **PORTÃO DE CORRER**

- Medida :2,50 x 4,70m;
- Estruturas do quadro tubo 30 x 40 x 2,0mm;
- Fechamento tubo 20 x 30 x 2,0mm ;
- Vista 20mm e espaçamento entre barras de 11cm;
- Trilho em cantoneira 1 1/2" x 1/8";
- Portão automático com motor deslizante 1/3 CV com cremalheira de corrente;
- 2 controles no kit instalado;
- Ponto elétrico 220v e base de fixação do motor;
- Aplicação de fundo primer com 2 demão e tinta esmalte sintético na cor padrão SMSA;

#### **4. DAS OBRIGAÇÕES DA CONTRATANTE;**

- 4.1. Prestar as informações e os esclarecimentos que venham a ser solicitados pela CONTRATADA com relação ao objeto deste Termo de Referência.
- 4.2. Permitir que somente pessoas autorizadas pela empresa vencedora prestem assistência técnica, dentro do prazo de garantia dos itens;
- 4.3. Rejeitar o recebimento dos itens que não estiverem em conformidade com as condições estabelecidas neste Termo de Referência.
- 4.4. Atestar e efetuar o pagamento das faturas correspondentes ao objeto deste Termo de Referência.



# *Prefeitura do Município de Foz do Iguaçu*

ESTADO DO PARANÁ

- 4.5. Notificar a contratada, por escrito, sobre imperfeições, falhas ou irregularidades constatadas para que sejam adotadas as medidas corretivas necessárias.

## **5. DAS OBRIGAÇÕES DA CONTRATADA**

- 5.1. Responsabilizar-se pelo controle qualitativo e quantitativo de todos os itens que integram o escopo de fornecimento.
- 5.2. Constatada a falha ou defeitos nos itens, a CONTRATANTE notificará a CONTRATADA para sanar a deficiência e/ou substituir os itens no prazo máximo de 10 (dez) dias.
- 5.3. Arcar com todas as despesas relativas ao seu ramo de atividade e necessárias à plena execução do fornecimento e todos os tributos incidentes sobre o objeto deste Termo de Referência, devendo efetuar os respectivos pagamentos na forma e nos prazos previstos em lei.
- 5.4. Responder integralmente por perdas e danos que vier a causar à CONTRATANTE ou a terceiros em razão de ação ou omissão dolosa ou culposa, sua ou dos seus prepostos, independentemente de outras cominações contratuais ou legais a que estiver sujeita.
- 5.5. Responsabilizar-se pelo ônus resultantes de quaisquer ações, demandas, custos e despesas decorrentes de danos, ocorridos por culpa sua ou de qualquer de seus empregados e prepostos, obrigando-se, outrossim, por quaisquer responsabilidades decorrentes de ações judiciais movidas por terceiros que lhe venham a ser exigidas por força de lei, ligadas ao cumprimento deste Termo de Referência.
- 5.6. Apresentar, na data de assinatura do Contrato: E-mail para envio de comunicados oriundos da Fiscalização; e nome e telefone de do(s) profissional(is) da empresa para responder pela execução e coordenação dos serviços de instalação, e que fará os contatos necessários com a FISCALIZAÇÃO.
- 5.7. Manter, durante a vigência do Contrato, as condições de habilitação exigidas para a contratação;
- 5.8. Comunicar, por escrito, imediatamente, ao fiscal do Contrato, a impossibilidade de execução de qualquer obrigação contratual, para adoção das providências cabíveis;
- 5.9. Assumir inteira responsabilidade técnica pelos serviços executados e pelos materiais empregados, nos termos das normatizações da Associação Brasileira de Normas Técnicas (ABNT) e de outros órgãos normativos;
- 5.10. Determinar que seus empregados trajem uniforme que os identifique enquanto permanecerem nas dependências da Contratante;



# *Prefeitura do Município de Foz do Iguaçu*

ESTADO DO PARANÁ

- 5.11. Obedecer às normas de segurança e medicina do trabalho para esse tipo de atividade, ficando por sua conta o fornecimento, antes do início da execução dos trabalhos, dos Equipamentos de Proteção Individual – EPI e coletiva EPC, caso seja necessário, bem como orientar os funcionários, inclusive quanto ao uso desses equipamentos;
- 5.12. Executar todos os serviços com esmero e correção, refazendo tudo quanto for impugnado pela Fiscalização, seja já realizado ou em execução, sem ônus para a Contratante e sem acréscimo do prazo contratual;
- 5.13. Providenciar meios de transporte necessários à execução do serviço (ferramentas, material e pessoal);
  - 5.14. Efetuar o recolhimento e a guarda diária de materiais, ferramentas e equipamentos ao fim de cada jornada, de modo a prevenir os danos decorrentes de roubos ou furtos, cujos acontecimentos serão de exclusiva responsabilidade da Contratada, não havendo alteração do prazo contratual estipulado para execução dos trabalhos nem ressarcimento de valores.
- 5.15. Solicitar à Fiscalização esclarecimentos de dúvidas, detalhes, nomenclaturas ou definições porventura não explicitadas neste Termo de Referência e seus anexos;
- 5.16. Observar, quando do descarte dos resíduos sólidos, subprodutos do objeto da contratação ou de desmontagens, a legislação de proteção ao meio ambiente em vigor e as melhores práticas de sustentabilidade ambiental;
- 5.17. Aceitar os métodos e processos de inspeção, verificação e controle indicados pela fiscalização, obrigando-se, ainda, a fornecer todos os dados, elementos, explicações, esclarecimentos e comunicações relacionados ao desempenho das atividades;
- 5.18. Efetuar o afastamento de qualquer empregado cuja atuação, permanência ou comportamento sejam julgados inconvenientes ou insatisfatórios ao bom andamento dos trabalhos; e
- 5.19. Reparar eventuais danos decorrentes da instalação dos elementos.

## **6. DA FISCALIZAÇÃO**

- 6.1. A fiscalização comunicará à CONTRATADA, por escrito, as deficiências que forem verificadas para correção, sem prejuízos das sanções cabíveis.
- 6.2. A fiscalização de que trata esta cláusula não exclui nem reduz a responsabilidade da CONTRATADA pelos danos causados ao CONTRATANTE ou a terceiros, resultantes de ação ou omissão culposa ou dolosa de quaisquer de seus empregados ou prepostos.



# *Prefeitura do Município de Foz do Iguaçu*

ESTADO DO PARANÁ

6.3. Não serão aceitos pela Fiscalização itens que não satisfaçam às condições do presente Termo de Referência.

## **6.4. RESPONSÁVEIS PELO ACOMPANHAMENTO E RECEBIMENTO:**

- DIOGO MARCEL ARAUJO Diretoria de Manutenção e Compras,
- PAULO EDUARDO DOS SANTOS.

## **7. DA GARANTIA**

7.1. A CONTRATADA garantirá o bem, objeto do fornecimento, contra defeitos de fabricação pelo período de garantia do fabricante, contado a partir do recebimento definitivo pela CONTRATANTE.

7.2. Durante o período da garantia, a CONTRATADA substituirá as partes, conjunto ou bens defeituosos ou degradados em decorrência de falhas da fabricação, sem ônus para o CONTRATANTE, cabendo a este comunicar por escrito a constatação de defeito ou degradação.

7.3. A proponente deverá fornecer aos materiais e serviços que compõem os objetos, garantia mínima de 12 (doze) meses, a contar da data de entrega. Caso os materiais aplicados apresentarem defeitos de fabricação no prazo de garantia, estas deverão ser reparadas ou substituídas por outra(s) com a(s) mesmas características, devendo a proponente reparar o objeto no prazo máximo de até 10(dez) dias, a partir da notificação.

## **8. DAS ESPECIFICAÇÕES TÉCNICAS**

8.1. Quando da execução dos trabalhos nas dependências dos próprios da Secretaria Municipal de Saúde, a Contratada deverá, diariamente, cuidar de recolher as ferramentas, equipamentos e materiais utilizados, bem como efetuar limpeza do local do serviço;

8.2. Será de responsabilidade da Contratada o ensacamento, remoção e retirada de todo o entulho das dependências dos próprios da SMSA;

8.3. A montagem e fabricação dos objetos deverão ocorrer em oficina da Contratada cabendo, nos próprios da SMSA, apenas as operações necessárias às instalações e acabamentos finais respectivos;

8.4. Durante a execução do serviço nos próprios da SMSA, visando a evitar ocorrências de acidentes, em área próxima aos trabalhos, a CONTRATADA deverá providenciar, em distâncias adequadas, barreiras móveis com hastes e faixas de sinalização de modo a restringir a aproximação de pedestres e efetuar proteção em face de projeção de materiais provenientes da execução dos serviços;

8.5. Os trabalhos de instalação deverão ser executados em dias úteis, das 8h às 18h; e



# *Prefeitura do Município de Foz do Iguaçu*

ESTADO DO PARANÁ

8.6. A CONTRATADA deverá comunicar À FISCALIZAÇÃO, por escrito e com antecedência mínima de 48 horas, as datas em que a instalação será efetuada, para que seja autorizada a entrada dos seus empregados no local e a execução dos serviços.

8.7. A Contratada deverá planejar a execução dos trabalhos de modo a minimizar possíveis aberturas que possam estabelecer fragilidade ao imóvel.

## **MÃO-DE-OBRA E SUBCONTRATAÇÃO**

8.8. A CONTRATADA deverá disponibilizar mão-de-obra especializada e de boa qualidade, não se admitindo, portanto, profissionais de nível ou habilitação distintas das necessidades dos trabalhos, devendo, em especial, designar 01(um) profissional encarregado que deverá permanecer em tempo integral no local dos serviços durante a sua execução;

8.9. Deverá ainda indicar representante, que poderá ser o profissional acima indicado, para exercer a função de PREPOSTO, respondendo em nome da empresa junto à CONTRATANTE; e;

8.10. Não será permitida a SUBCONTRATAÇÃO, salvo em caso de fases ou partes do serviço em que houver especificidade técnica de aptidão de mão-de-obra, próprias do mercado, devendo haver prévia comunicação com vistas à autorização da Fiscalização.

## **MATERIAIS E EQUIPAMENTOS**

8.11. Caberá à CONTRATADA o fornecimento dos materiais, equipamentos (andaimos, escadas etc.), ferramentas, máquinas, instrumentos e utensílios necessários e suficientes à eficiente execução dos serviços;

8.12. Todo material utilizado deverá ser novo e de boa qualidade, e os equipamentos, ferramentas, instrumentos e utensílios deverão estar em bom estado de conservação, cabendo à Fiscalização solicitar a substituição daqueles que não atendam esta exigência; e

8.13. Admitir-se-á a aplicação ou utilização de produtos similares aos especificados, desde que apresentem características técnicas iguais ou superiores às daquelas definidas neste Termo de Referência e seus anexos. Para tal a CONTRATADA deverá submetê-los à aprovação prévia da Fiscalização, que poderá exigir os dados técnicos característicos dos similares, para comprovação da equivalência técnica entre os produtos. Dessa forma, sujeita-se a CONTRATADA a substituição do material apresentado em desacordo com o padrão técnico exigido no Projeto.

## **9. LOCAIS DA INSTALAÇÃO E PRAZOS:**

**9.1. Prazo de instalação: 30 (trinta) dias.**

**9.2. Os itens deverão ser instalados nos seguintes endereços:**

a) Lote nº 01 - Escada Marinheiro – no Centro de Especialidades Médica, na



# *Prefeitura do Município de Foz do Iguaçu*

ESTADO DO PARANÁ

Avenida Brasil nº 1777, Centro, Foz do Iguaçu, Paraná

- b) Lote nº 02 - Guarda Corpo – no Conselho Municipal de Saúde, na Rua Vereador Moacir, nº 900, Vila Yolanda, Foz do Iguaçu, Paraná (anexo a UBS Vila Yolanda);
- c) Lote nº 03 - Gradil de Fechamento e Portão de Correr – Sede da Secretaria Municipal de Saúde, na Avenida Brasil nº 1637, Centro, Foz do Iguaçu, Paraná.

9.3. As instalações dos objetos da licitação deverão ser feita mediante agendamento junto a Diretoria de Manutenção e Compras, após o recebimento da nota de empenho e assinatura do contrato.

## 10. DA DOTAÇÃO ORÇAMENTÁRIA

Dotação	Recursos
1001101220100209133903910009999	Livres Saúde
1001101220100209033903910009999	Livres Saúde
1001103020500208933903910019999	Livres Saúde

Foz do Iguaçu-, 22 de abril de 2021

Rosa Maria Jeronymo Lima  
**Responsável pela  
Secretaria Municipal da Saúde**



# *Prefeitura do Município de Foz do Iguaçu*

ESTADO DO PARANÁ

## ANEXO II

### DO OBJETO E DEMAIS ASPECTOS RELACIONADOS

#### 1. DO OBJETO

1.1. Constitui objeto da presente licitação a contratação de serviço de metalurgia para confecção e instalação de grades, portão eletrônico, escada marinheiro e guarda corpo, para atendimento às demandas urgentes dos próprios pertencentes a Secretaria Municipal de Saúde, de acordo com as especificações constantes no Anexo I - Termo de Referencia do edital e seus anexos.

#### 2. DO RECEBIMENTO:

2.1. O bem ou prestação de serviço deverá ser executado em conformidade com a Nota de Empenho e os termos do edital.

2.2. A entrega do bem ou da prestação do serviço deverá ser efetuada sempre que solicitada, e não serão tolerados atrasos sem justificativa prévia.

2.3. Todos os bens fornecidos ou serviços prestados serão conferidos no momento da entrega, e se a quantidade e/ou qualidade dos mesmos não corresponder às especificações exigidas, a remessa apresentada será devolvida para substituição ou adequações, no prazo máximo de 03 (três) dias úteis, sem prejuízo da aplicação das penalidades cabíveis.

2.4. O(s) bem (ens) ou serviço(s) objeto deste edital deverá (ão) ser entregue (s) acompanhado(s) de nota(s) fiscal (is) distintas, ou seja, de acordo com a Nota de Empenho, constando o número, o bem ou serviço, o valor unitário, a quantidade, o valor total e o local da entrega, além das demais exigências legais.

2.5. O recebimento do objeto deste Edital, não exime o fornecedor de ser responsabilizado, dentro das penalidades previstas na Lei 8.666/93 e alterações, pela má qualidade que venha a ser constatada durante o uso, dentro do prazo de validade, do objeto fornecido.

#### 3. DO PAGAMENTO:

3.1. O pagamento será efetuado em até 30 (trinta) dias após a prestação do serviço, mediante apresentação de nota fiscal, devidamente certificada pelo órgão requisitante, vedada a antecipação do pagamento, cumpridas as obrigações contratuais dispostas neste instrumento e no edital do Pregão Eletrônico nº 061/2021.

**3.1.1. Nos casos de eventuais atrasos de pagamento, desde que o Contratado não tenha concorrido para tanto, fica convencionado que a taxa de compensação financeira devida**



# *Prefeitura do Município de Foz do Iguaçu*

ESTADO DO PARANÁ

pela Contratante, entre a data do vencimento e o efetivo adimplemento da parcela, é calculada mediante a aplicação da seguinte fórmula:

$EM = I \times N \times VP$ , sendo:

EM = Encargos moratórios;

N = Número de dias entre a data prevista para o pagamento e a do efetivo pagamento;

VP = Valor da parcela a ser paga.

I = Índice de compensação financeira = 0,00016438, assim apurado:

$I = (TX)$

$I = \frac{(6/100)}{365}$

$I = 0,00016438$

TX = Percentual da taxa anual = 6%.

Nilton Aparecido Bobato  
Secretario Municipal da Administração





# *Prefeitura do Município de Foz do Iguaçu*

ESTADO DO PARANÁ

## ANEXO III

### 1. DAS EXIGÊNCIAS DA PROPOSTA COMERCIAL

1.1. O encaminhamento de proposta para o sistema eletrônico pressupõe o pleno conhecimento e atendimento às exigências de habilitação previstas no Edital. O Licitante será responsável por todas as transações que forem efetuadas em seu nome no sistema eletrônico, assumindo como firmes e verdadeiras suas propostas e lances.

1.2. A proposta de preços inicial deverá ser digitada no site [www.licitacoes-e.com.br](http://www.licitacoes-e.com.br), para análise e terá que conter:

I- Conter as condições de pagamento em conformidade com o edital, a não especificação significa que a licitante concorda com os termos do edital;

II- Prazo de validade da proposta: 60 dias, a não especificação significa que a licitante concorda com os termos do edital;

III- Será desclassificada a proposta que estiver elaborada em desacordo com os termos deste edital, que se oponha a qualquer dispositivo legal vigente ou que contenha preços excessivos ou manifestamente inexequíveis, preços simbólicos ou irrisórios.

**IV- É vedada a identificação do licitante antes do término da fase competitiva.**

1.3. Não será aceita cobrança posterior de qualquer imposto, tributo ou assemelhado adicional, salvo se alterado ou criado após a data de abertura desta licitação e que venha expressamente a incidir sobre o objeto desta licitação, na forma da Lei.

1.4. Os tributos, emolumentos, contribuições sociais, fiscais e parafiscais que sejam devidos em decorrência direta ou indireta do objeto da licitação, serão de exclusiva responsabilidade do contribuinte, assim definido na Norma Tributária.

1.5. O licitante declara haver levado em conta, na apresentação de sua proposta, os custos, emolumentos, encargos, inclusive sociais, contribuições fiscais e parafiscais, bem como os tributos incidentes sobre a compra dos materiais, não cabendo quaisquer reivindicações devidas a erros nessa avaliação.

### 2. DA HABILITAÇÃO

2.1. A licitante, deverá anexar no sistema eletrônico [www.licitacoes-e.com.br](http://www.licitacoes-e.com.br), a seguinte documentação.

**2.1.1. Para habilitação jurídica e regularidade fiscal:**



# *Prefeitura do Município de Foz do Iguaçu*

ESTADO DO PARANÁ

- I. Ato constitutivo, estatuto ou **contrato social** (última alteração ou a consolidação) em vigor, devidamente registrado, em se tratando de sociedades comerciais, e acompanhado, no caso de sociedades por ações, dos documentos de eleição de seus atuais administradores.
- II. Inscrição do ato constitutivo, no caso de sociedade civil, acompanhada de prova da diretoria em exercício.
- III. Decreto de autorização, em se tratando de empresa ou sociedade estrangeira em funcionamento no país.
- IV. Declaração de Elaboração Independente de Proposta, conforme IN SLTI/MPOG N° 02, de 16 de setembro de 2009, de acordo com o **Modelo III**.
- V. Prova de Inscrição no Cadastro Nacional de Pessoas Jurídicas - CNPJ;
- VI. Prova de inscrição no cadastro de contribuintes estadual, municipal, relativo ao domicílio ou sede do licitante, pertinente ao seu ramo de atividade e compatível com o objeto contratual
- VII. Prova de regularidade relativa ao Fundo de Garantia por Tempo de Serviços (FGTS), demonstrando situação regular no cumprimento dos encargos sociais instituídos por lei;
- VIII. Prova de regularidade relativa a Tributos Federais e à Dívida Ativa da União, emitida conforme Portaria Conjunta RFB / PGFN nº.1.751 de 02/10/2014.
- IX. Prova de regularidade para com a Fazenda Estadual, mediante apresentação de Certidão Negativa de Débitos e Tributos Estaduais, expedida pela Secretaria de Estado da Fazenda, do domicílio ou sede da proponente;
- X. Prova de regularidade junto a Justiça do Trabalho mediante apresentação da Certidão Negativa de Débitos Trabalhistas - CNDT, demonstrando a situação regular no cumprimento dos encargos trabalhistas instituídos por lei;
- XI. Prova de regularidade para com a Fazenda Municipal, mediante apresentação de Certidão Negativa de Débitos e Tributos Municipais, expedida pela Secretaria de Municipal da Fazenda, do domicílio ou sede da proponente;
- XII. Declaração conjunta que versa sobre recebimento do edital, superveniência de fatos impeditivos da habilitação, Proibição do Trabalho de Menores e de Relação de emprego com servidores; conforme **Modelo II**.
- XIII. Comprovação de aptidão para desempenho de atividade pertinente e compatível em características com o objeto da licitação através da apresentação de no mínimo 01 (um) atestado de desempenho anterior, fornecido por pessoa jurídica de direito público ou privado, comprobatório da capacidade técnica para atendimento ao objeto da presente licitação;



# Prefeitura do Município de Foz do Iguaçu

ESTADO DO PARANÁ

a) Havendo dúvidas quanto a regularidade ou inconsistências dos atestados, o Pregoeiro realizará diligência para verificação destes, ou exigir outros documentos para comprovação (Contrato de Prestação de Serviços e/ou Nota Fiscal), na forma prevista no artigo 43, §3º da Lei 8.666/93.

b) Se apurado irregularidade na apresentação de qualquer documento apresentado na licitação, poderá ensejar a aplicação da penalidade prevista no artigo 90 da Lei 8.666/93, e o envio da documentação da licitante ao Ministério Público, para as providências que julgarem necessárias.

XIV. Certidão negativa de falência, recuperação judicial ou extrajudicial, expedida pelo Distribuidor Judicial competente da sede da licitante, com validade de 180 (cento e oitenta) dias.

XV. Licença Ambiental emitida pela Secretaria Municipal de Meio Ambiente do Município em vigência.

XVII. Para usufruir os benefícios dos art. 43 e 44 da Lei 123/06, a Microempresa e Empresa de Pequeno Porte, deverá apresentar declaração de que cumpre os requisitos do art. 3º da Lei 123/06, a declaração de que cumpre os requisitos do art. 3º da Lei 123/06, assinada pelo proponente (representante legal/sócio) e preferencialmente pelo contador, conforme modelo I. São aceitos também documentos expedidos pela Receita Federal do Brasil (*simples nacional*) ou a Certidão Simplificada da Junta Comercial que comprove o enquadramento.

OBS: A declaração de enquadramento (acima) não é documento de habilitação e eventual erro na sua elaboração pode ser sanada pelo Pregoeiro, a qualquer tempo, por meio de diligência

### 3. ENCAMINHAMENTO DA DOCUMENTAÇÃO

3.1. Os licitantes encaminharão, exclusivamente por meio do sistema [www.licitacoes-e.com.br](http://www.licitacoes-e.com.br), concomitantemente com os documentos de habilitação exigidos no edital e proposta de preço com a descrição do objeto ofertado, até a data e o horário estabelecidos para abertura da sessão pública, quando, então, encerrar-se-á automaticamente a etapa de envio dessa documentação;

3.2. Será inabilitado o licitante que não comprovar sua habilitação, seja por não apresentar quaisquer dos documentos exigidos, ou apresentá-los em desacordo com o estabelecido neste Edital;

3.3. Da proposta de preço final do licitante que ofereceu o menor valor para o lote/item deverá ser encaminhada por meio do sistema [www.licitacoes-e.com.br](http://www.licitacoes-e.com.br) ou para o e-mail [licitacoes-prefeiturafozdoiguacu@hotmail.com](mailto:licitacoes-prefeiturafozdoiguacu@hotmail.com) no prazo de **02 (DUAS) HORAS** após o encerramento da sessão de lances;



# *Prefeitura do Município de Foz do Iguaçu*

ESTADO DO PARANÁ

3.4. O envio da proposta, acompanhada dos documentos de habilitação e Proposta de preços exigidos neste Edital, ocorrerá por meio de chave de acesso e senha;

3.5. Até a abertura da sessão pública, os licitantes poderão retirar ou substituir a proposta e os documentos de habilitação anteriormente inseridos no sistema;

3.6. Os documentos que compõem a proposta e a habilitação do licitante melhor classificado somente serão disponibilizados para avaliação do Pregoeiro e para acesso público após o encerramento do envio de lances;

## **4. CONSIDERAÇÕES SOBRE A DOCUMENTAÇÃO**

4.1. Caso as Certidões não provem a regularidade do licitante, estes estarão imediatamente inabilitados no presente processo licitatório, além de sofrerem as penalidades previstas no edital e na legislação pertinente.

4.2. Caso os documentos referidos nos itens 2 e 3 deste Anexo não mencionem o prazo de validade, será considerado o prazo de 180 (cento e oitenta) dias contados de sua emissão.

4.3. Caso a licitante seja a matriz, todos os documentos apresentados deverão estar em nome da matriz. Caso seja a filial, todos os documentos deverão estar em nome da filial, exceto aqueles que, pela própria natureza ou por determinação legal, forem comprovadamente emitidos apenas em nome da matriz ou cuja validade abranja todos os estabelecimentos da empresa.

4.4. As microempresas e empresas de pequeno porte deverão apresentar toda a documentação exigida para efeito de comprovação de regularidade fiscal, mesmo que esta apresente alguma restrição.

4.5. Havendo alguma restrição nos documentos de regularidade fiscal e trabalhista da microempresa ou empresa de pequeno porte, será assegurado o prazo de 05 (cinco) dias úteis para a regularização da documentação, prorrogável por igual período, a critério da administração pública, deverá encaminhá-los, em formato digital, via sistema [www.licitacoes-e.com.br](http://www.licitacoes-e.com.br), sob pena de decair do direito à contratação.

4.6. Ultrapassado o prazo previsto no subitem 4.5, a microempresa ou empresa de pequeno porte decairá do direito à contratação, sem prejuízo das sanções prevista na Lei Federal nº 8.666/93, sendo facultado à Administração convocar o licitante remanescente, na ordem de classificação para a assinatura do contrato ou revogar a licitação.

Nilton Aparecido Bobato  
Secretario Municipal da Administração



# Prefeitura do Município de Foz do Iguaçu

ESTADO DO PARANÁ

## MODELO I

### DECLARAÇÃO DE CUMPRIMENTO DOS REQUISITOS DA L.C Nº 123/06

A

Prefeitura Municipal de Foz do Iguaçu  
Diretoria de Licitações e Contrato  
Pregão Eletrônico nº 061/2021.

A empresa \_\_\_\_\_, inscrita no CNPJ nº \_\_\_\_\_, por intermédio de seu representante legal o(a) Sr(a) \_\_\_\_\_, estabelecida na (Rua, nº, bairro, Cidade, Estado, CEP), declara, sob as penas da Lei, que:

- a) Se enquadra na condição de Microempresa ou Empresa de Pequeno Porte, nos termos da Lei Complementar 123, de 14/12/2006 e alterações.
- b) A receita bruta, nos termos da Lei Complementar 123/2006, auferida no último ano-calendário foi de R\$ \_\_\_\_\_ (**dispensada de declarar se a empresa encontra-se no ano calendário de início de atividade**)
- c) No ano em curso não ultrapassou os limites estabelecidos para obtenção do benefício, nos termos da Lei Complementar 123/2006;
- d) A pessoa jurídica não se enquadra em nenhuma das hipóteses do §4º do art. 3º da Lei Complementar 123/2016:
  - I. De cujo capital participe outra pessoa jurídica;
  - II. Que seja filial, sucursal, agência ou representação, no País, de pessoa jurídica com sede no exterior;
  - III. De cujo capital participe pessoa física que seja inscrita como empresário ou seja sócia de outra empresa que receba tratamento jurídico diferenciado nos termos desta Lei Complementar, em que a receita bruta global ultrapasse o limite para obtenção do benefício;
  - IV. Cujo titular ou sócio participe com mais de 10% (dez por cento) do capital de outra empresa não beneficiada por esta Lei Complementar, em que a receita bruta global ultrapasse o limite para obtenção do benefício;
  - V. Cujo sócio ou titular seja administrador ou equiparado de outra pessoa jurídica com fins lucrativos, em que a receita bruta global ultrapasse o limite para obtenção do benefício;
  - VI. Constituída sob a forma de cooperativas, salvo as de consumo;
  - VII. Que participe do capital de outra pessoa jurídica;
  - VIII. Resultante ou remanescente de cisão ou qualquer outra forma de desmembramento de pessoa jurídica que tenha ocorrido em um dos 5 (cinco) anos-calendário anteriores;
  - IX. Constituída sob a forma de sociedade por ações.

Local, \_\_\_\_ de \_\_\_\_\_ de 2021.

\_\_\_\_\_  
Nome e carimbo do representante  
legal da empresa

\_\_\_\_\_  
Contador:  
Registro no CRC



# *Prefeitura do Município de Foz do Iguaçu*

ESTADO DO PARANÁ

## MODELO II DECLARAÇÃO CONJUNTA

À

Prefeitura Municipal de Foz do Iguaçu  
Diretoria de Licitações e Contratos  
Pregão Eletrônico nº 061/2021.

Prezados Senhores:

A empresa \_\_\_\_\_, inscrita no CNPJ nº \_\_\_\_\_, por intermédio de seu representante legal o(a) Sr(a) \_\_\_\_\_, portador(a) do RG nº \_\_\_\_\_ e do CPF nº \_\_\_\_\_, para fins do disposto no Edital de licitação em epígrafe, **DECLARA**,

a) Que recebeu do licitador toda a documentação do Pregão Eletrônico supramencionada, relacionada no Edital em apreço e que tomou conhecimento de todas as informações e condições locais para o cumprimento das obrigações objeto da licitação;

b) Que se sujeita às condições estabelecidas no edital do Pregão Eletrônico em consideração e dos respectivos anexos e documentos, que acatará integralmente qualquer decisão que venha a ser tomada pelo licitador quanto à habilitação apenas das proponentes que hajam atendido às condições estabelecidas e demonstrem integral possibilidade de executar os serviços e que inexistem fatos supervenientes impeditivos da habilitação ou que comprometam a idoneidade da proponente nos termos do Artigo 32, parágrafo 2, e Artigo 97 da Lei 8.666, de 21 de junho de 1993, e suas alterações.

c) Que não emprega menor de dezoito anos em trabalho noturno, perigoso ou insalubre e não emprega menor de dezesseis anos em qualquer trabalho, salvo na condição de aprendiz a partir de 14 anos, conforme disciplina do art. 7º, XXXIII da CF 88;

d) Que não possui em seu quadro societário e nem como representante legal através de procuração, Servidor Público da Prefeitura de Foz do Iguaçu.

Por ser verdade, firmamos a presente.

Local, \_\_\_\_ de \_\_\_\_\_ 2021.

\_\_\_\_\_  
Nome e carimbo do Representante  
Legal da empresa



# Prefeitura do Município de Foz do Iguaçu

ESTADO DO PARANÁ

## MODELO III DECLARAÇÃO DE ELABORAÇÃO INDEPENDENTE DE PROPOSTA

À

Prefeitura Municipal de Foz do Iguaçu  
Diretoria de Licitações e Contratos  
**PREGÃO ELETRÔNICO Nº 061/2021 - PMFI**

**OBJETO:** Contratação de serviço de metalurgia para confecção e instalação de grades, portão eletrônico, escada marinho e guarda corpo, para atendimento às demandas urgentes dos próprios pertencentes a Secretaria Municipal de Saúde, de acordo com as especificações constantes no Anexo I - Termo de Referência do edital e seus anexos.

(Identificação completa do representante da licitante), como representante devidamente constituído de (Identificação completa da licitante) doravante denominado Licitante, para fins do disposto no Edital de **Pregão Eletrônico nº 061/2021**, declara, sob as penas da lei, em especial o art. 299 do Código Penal Brasileiro, que:

(a) a proposta apresentada para participar da presente **Licitação**, foi elaborada de maneira independente pelo Licitante, e o conteúdo da proposta não foi, no todo ou em parte, direta ou indiretamente, informado, discutido ou recebido de qualquer outro participante potencial ou de fato da **Licitação**, por qualquer meio ou por qualquer pessoa;

(b) a intenção de apresentar a proposta elaborada para participar da presente **Licitação** não foi informada, discutida ou recebida de qualquer outro participante potencial ou de fato da **Licitação**, por qualquer meio ou por qualquer pessoa;

(c) que não tentou, por qualquer meio ou por qualquer pessoa, influir na decisão de qualquer outro participante potencial ou de fato da **Licitação** quanto a participar ou não da referida licitação;

(d) que o conteúdo da proposta apresentada para participar da presente **Licitação** não será, no todo ou em parte, direta ou indiretamente, comunicado ou discutido com qualquer outro participante potencial ou de fato da **Licitação** antes da adjudicação do objeto da referida licitação;

(e) que o conteúdo da proposta apresentada para participar da presente **Licitação** não foi, no todo ou em parte, direta ou indiretamente, informado, discutido ou recebido de qualquer integrante da **Prefeitura Municipal de Foz do Iguaçu** antes da abertura oficial das propostas;

e  
(f) que está plenamente ciente do teor e da extensão desta declaração e que detém plenos poderes e informações para firmá-la.

Por ser verdade, firmamos a presente.

Local, \_\_\_\_ de \_\_\_\_\_ de 2021.

\_\_\_\_\_  
Nome e carimbo do representante  
Legal da empresa



# Prefeitura do Município de Foz do Iguaçu

ESTADO DO PARANÁ

## MODELO IV

PROPOSTA COMERCIAL

(em papel personalizado da empresa)

Razão Social: \_\_\_\_\_ CNPJ/MF: \_\_\_\_\_ IE \_\_\_\_\_  
Endereço: \_\_\_\_\_  
Tel/Fax: \_\_\_\_\_ CEP: \_\_\_\_\_ Cidade: \_\_\_\_\_ UF: \_\_\_\_\_  
Banco \_\_\_\_\_ Agência Bancaria \_\_\_\_\_ Conta Corrente nº \_\_\_\_\_  
Email \_\_\_\_\_

A

Prefeitura Municipal de Foz do Iguaçu  
Diretoria de Licitações e Contratos  
**Pregão Eletrônico nº 061/2021.**

Em atenção ao Pregão em epígrafe, apresentamos nossa proposta comercial para execução dos objetos, conforme abaixo:

Item	Descrição	Un.	Preço Unitário R\$	Valor Total R\$
<b>LOTE N° .....</b>				
<b>TOTAL GERAL DO LOTE N°..... R\$</b>				

Condições de Pagamento:

O prazo de execução do objeto é de ... (...) dias, após assinatura do Contrato e recebimento da nota de empenho.

Validade da Proposta: 60 (sessenta) dias

Declaramos de que nos preços propostos encontra-se incluídos todos os tributos, impostos de quaisquer natureza, seguro contra terceiros, encargos sociais e quaisquer outros ônus que porventura possam recair sobre o fornecimento do objeto da presente licitação.

Local, \_\_\_ de \_\_\_\_\_ de 2021.

\_\_\_\_\_  
Nome e carimbo do representante  
Legal da empresa