



Prefeitura do Município de Foz do Iguaçu

ESTADO DO PARANÁ

EDITAL DE PREGÃO ELETRÔNICO Nº 089/2023

PROCESSO ADMINISTRATIVO Nº 29772/2023

LICITAÇÃO COM ITENS EXCLUSIVOS PARA MICROEMPRESA E EMPRESA DE PEQUENO PORTE E COM APLICAÇÃO DO DECRETO MUNICIPAL nº 30.699/2022

OBJETO: A presente licitação, do tipo MENOR PREÇO, tem por objeto a seleção de propostas visando o Registro de Preços para eventuais e futuras aquisições de **Esquadrias de Alumínio, Itens e Fechamentos em Vidro e Granito**, com acessórios e serviço de instalação inclusos, conforme especificações, quantidades e condições do edital e seus anexos, em atendimento às demandas da Secretaria Municipal da Educação do Município de Foz do Iguaçu, de acordo com as características, quantidades e especificações constantes no Anexo I - Termo de Referência e seus anexos.

O valor máximo: R\$ 1.479.139,10 (um milhão e quatrocentos e setenta e nove mil e cento e trinta e nove reais e dez centavos).

DATAS RELATIVAS AO CERTAME:

- I- Esclarecimentos: até 03 (três) dias úteis antes da data de abertura das propostas;
- II- Impugnações: até 03 (três) dias úteis antes da data de abertura das propostas;
- III- Recebimento das propostas: até as 8:30 horas do dia **28/06/2023**;
- IV- Abertura e avaliação das propostas: dia **28/06/2023**, a partir das **8:30 horas**;
- V- Início da sessão pública/lances: dia **28/06/2023**, às **8:30 horas**.

PREGOEIRO: Carlos José Faé

Fone: (45) 99997-3131 – licitacoes.fae@gmail.com

UASG: 987563 - Prefeitura Municipal de Foz do Iguaçu

Acesso identificado no link – www.gov.br/compras/pt-br/

O(s) nome(s) indicado(s) para assinatura:

Nilton Aparecido Bobato – **Secretário Municipal da Administração**



Prefeitura do Município de Foz do Iguaçu

ESTADO DO PARANÁ

EDITAL DE PREGÃO ELETRÔNICO Nº 089/2023

PROCESSO ADMINISTRATIVO Nº 29772/2023

LICITAÇÃO COM ITENS EXCLUSIVOS PARA MICROEMPRESA E EMPRESA DE PEQUENO PORTE E COM APLICAÇÃO DO DECRETO MUNICIPAL nº 30.699/2022

Será concedido tratamento favorecido para as microempresas e empresas de pequeno porte, nos limites previstos da Lei Complementar nº 123, de 2006. Aplicam-se a este Pregão, nos itens/grupos exclusivos para microempresa e empresa de pequeno e nos itens/grupos com cotas reservadas para microempresa e empresa de pequeno, o disposto no Decreto Municipal nº 30.699 de 26 de setembro de 2022 e na Lei Complementar nº 369/2022, que estabelece prioridade de contratação para empresas sediadas localmente, de acordo com os seguintes termos:

Nas licitações será assegurada a prioridade de contratação das microempresas, empresas de pequeno porte e microempreendedores individuais – MEI, sediadas localmente, mediante a concessão de margem de preferência de até 10% (dez por cento) sobre o melhor preço válido, nos seguintes termos:

I - existência de no mínimo 3 (três) fornecedores competitivos enquadrados como microempresas ou empresas de pequeno porte sediados localmente e capazes de cumprir as exigências estabelecidas no instrumento convocatório;

II - a microempresa ou empresa de pequeno porte tenha efetivamente participado do certame e ofertado durante o procedimento licitatório preço dentro da margem de preferência estabelecida neste Decreto;

III - o preço ofertado dentro da margem de preferência deverá ser compatível com a realidade do mercado e não veda o dever do agente de contratação, comissão de licitação ou pregoeiro de negociar em busca da melhor proposta para a Administração.

Considerando o valor de referência do edital, será concedida margem de preferência às licitantes localizados no Município de Foz do Iguaçu, nos percentuais na forma do art. 4º, incisos I a V, conforme Decreto Municipal nº 30.699/2022 e LC 369/2022.

Para comprovação da sede local e aplicação da margem de preferência, previsto no Decreto Municipal nº 30.699/2022 e na LC 369/2022, encerrada a sessão de lances, poderá o pregoeiro solicitar que o licitante encaminhe documentos comprobatórios via e-mail, após notificação via chat no [compras.gov](https://compras.gov.br) ou poderá solicitar que os documentos comprobatórios sejam juntado no momento da convocação do anexo, junto com a proposta final readequada.

OBJETO: A presente licitação, do tipo MENOR PREÇO, tem por objeto a seleção de propostas visando o Registro de Preços para eventuais e futuras aquisições de **Esquadrias de Alumínio, Itens e Fechamentos em Vidro e Granito**, com acessórios e serviço de instalação inclusos, conforme especificações, quantidades e condições do edital e seus anexos, em atendimento às demandas da Secretaria Municipal da Educação do Município de Foz do Iguaçu, de acordo com as características, quantidades e especificações constantes no Anexo I - Termo de Referência e seus anexos.

O valor máximo total da presente licitação é de R\$ 1.479.139,10 (um milhão e quatrocentos e setenta e nove mil e cento e trinta e nove reais e dez centavos).



Prefeitura do Município de Foz do Iguaçu

ESTADO DO PARANÁ

DATAS RELATIVAS AO CERTAME:

- I- Esclarecimentos: até 03 (três) dias úteis antes da data de abertura das propostas;
- II- Impugnações: até 03 (três) dias úteis antes da data de abertura das propostas;
- III- Recebimento das propostas: até as 8:30 horas do dia **28/06/2023**;
- IV- Abertura e avaliação das propostas: dia **28/06/2023**, a partir das **8:30 horas**;
- V- Início da sessão pública/lances: dia **28/06/2023**, às **8:30 horas**;

ENDEREÇOS:

PREGOEIRO: Carlos José Faé

Fone: (45) 99997-3131 – licitacoes.fae@gmail.com

Horário de expediente: das 07h30 às 13h30

Praça Getulio Vargas, nº 280 – Foz do Iguaçu – PR

UASG: 987563 - Prefeitura Municipal de Foz do Iguaçu

Acesso identificado no link – www.gov.br/compras/pt-br/

ANEXOS INTEGRANTES DO EDITAL:

Integram este Edital, como se nele estivessem transcritos, os anexos abaixo relacionados, dispostos na seguinte ordem:

- Anexo I – Termo de Referência
- Modelo I – Modelo de Proposta Comercial
- Modelo II – Minuta da Ata de Registro de Preços
- Modelo III – Minuta de Minuta de Contrato

Todas as declarações exigidas serão retiradas diretamente pelo sistema www.gov.br/compras/pt-br/.

PREÂMBULO

O Município de Foz do Iguaçu - PR, com sede na Praça Getulio Vargas nº 280 - CEP 85851-340 torna público para conhecimento de todos os interessados, que no dia e hora indicadas, será realizada licitação na modalidade **PREGÃO ELETRÔNICO**, do tipo **MENOR PREÇO POR ITEM**, que será regido pela Lei Federal nº 10.520, de 17/07/2002, Decreto Federal nº 10.024, de 20/09/2019, Decreto Municipal nº 18.718 de 26/02/2009, com aplicação subsidiária da Lei Federal nº 8.666/93 e suas alterações, Lei Complementar nº 123/2006 e suas alterações, em especial, da Lei Complementar nº 147/2014 com as alterações posteriores, do Decreto Municipal nº 30.699 de 26/09/2022¹, além das demais disposições legais aplicáveis e do disposto no presente Edital.

1. DAS DISPOSIÇÕES E RECOMENDAÇÕES PRELIMINARES

- 1.1. O Pregão Eletrônico será realizado em sessão pública, por meio da **INTERNET**, mediante condições de segurança - criptografia e autenticação - em todas as suas fases.

¹ Regulamenta a margem de preferência para micro empresas e empresas de pequeno porte e micro empreendedores individuais sediados localmente nas contratações públicas de bens, serviços e obras no âmbito da Administração Municipal.



Prefeitura do Município de Foz do Iguaçu

ESTADO DO PARANÁ

- 1.2. Os trabalhos serão conduzidos por funcionário da Prefeitura do Município de Foz do Iguaçu, denominado Pregoeiro, mediante a inserção e monitoramento de dados gerados ou transferidos para o Órgão Provedor do Sistema, através do site www.gov.br/compras/pt-br/.
- 1.3. Por determinação da lei Complementar nº 147/2014, que alterou a Lei Complementar nº 123/2006, itens/lotes que apresentem seu valor máximo até R\$ 80.000,00 (oitenta mil reais), somente as Microempresas e as Empresas de Pequeno Porte poderão concorrer neste Pregão Eletrônico.

2. DOS PEDIDOS DE ESCLARECIMENTO E DAS IMPUGNAÇÕES

- 2.1. Os pedidos de esclarecimentos referentes a este Edital deverão ser encaminhados ao Pregoeiro até 3 (três) dias úteis anteriores à data fixada para abertura da sessão pública, exclusivamente pelo e-mail licitacoes.fae@gmail.com.
- 2.2. Qualquer pessoa poderá impugnar os termos deste Edital, até 03 (três) dias úteis anteriores à data fixada para abertura da sessão pública, por meio do envio da petição ao Pregoeiro, exclusivamente pelo e-mail licitacoes.fae@gmail.com.
- 2.3. O Pregoeiro responderá aos pedidos de esclarecimentos e impugnações no prazo de 02 (dois) dias úteis, contados da data de recebimento do pedido, e poderá requisitar subsídios formais aos responsáveis pela elaboração do edital e dos anexos. As respostas serão inseridas no sistema eletrônico www.gov.br/compras/pt-br/ para conhecimento de todos os interessados.
- 2.4. As impugnações e pedidos de esclarecimentos não suspendem os prazos previstos no certame.
- 2.5. A concessão de efeito suspensivo à impugnação é medida excepcional e deverá ser motivada pelo Pregoeiro, nos autos do processo de licitação.
- 2.6. Eventuais modificações no Edital serão divulgadas pelo mesmo instrumento de publicação utilizado para divulgação do texto original e o prazo inicialmente estabelecido será reaberto, exceto se, inquestionavelmente, a alteração não afetar a formulação das propostas.

3. DO OBJETO

- 3.1. Consta do **Anexo I** deste Edital a especificação completa do objeto.
- 3.2. Havendo divergências entre as especificações do objeto descrito no **Compras Governamentais** e as especificações constantes deste **Edital**, prevalecerão sempre, a descrição **deste Edital**.

4. DAS CONDIÇÕES PARA PARTICIPAÇÃO

- 4.1. Poderão participar desta Licitação qualquer firma individual ou sociedade, regularmente estabelecida no País, que seja especializada no objeto desta licitação, que satisfaça todas as exigências, especificações e normas contidas neste Edital e seus Anexos, e que estejam com Credenciamento regular no Sistema de Cadastramento Unificado de Fornecedores – SICAF.



Prefeitura do Município de Foz do Iguaçu

ESTADO DO PARANÁ

- 4.2. Não poderá participar da licitação a empresa que estiver sob falência e dissolução ou que esteja suspensa de licitar e/ou contratar com a Administração Pública ou impedida legalmente.
- 4.3. Estarão impedidos de participar de qualquer fase do processo, os licitantes que se enquadrem em uma ou mais das situações a seguir:
 - I. Licitante declarado inidôneo para licitar junto a qualquer órgão ou entidade da Administração Direta ou Indireta no âmbito Federal, Estadual e Municipal, sob pena de incidir no previsto no parágrafo único do art. 97 da Lei nº 8.666/93 e suas alterações;
 - II. Empresas que estejam constituídas sob a forma de consórcio;
 - III. Empresa que tenha como sócio(s) servidor(es) ou dirigente(s) de órgão ou entidade contratante ou responsável pela licitação.
- 4.4. A microempresa ou empresa de pequeno porte, além da apresentação da declaração para fins de habilitação, deverá, quando do cadastramento da proposta inicial de preço a ser digitado no sistema, informar o seu regime de tributação para efeitos de tratamento diferenciado e favorecido nos termos da Lei Complementar 123/2006.
- 4.5. O encaminhamento de proposta pressupõe o pleno conhecimento e atendimento às exigências de habilitação previstas no Edital. O fornecedor será responsável por todas as transações que forem efetuadas em seu nome no sistema eletrônico, assumindo como firmes e verdadeiras suas propostas e lances.
- 4.6. A validade da proposta será de no mínimo 60 (sessenta) dias, contados a partir da data da sessão pública do Pregão.

5. DO CREDENCIAMENTO

- 5.1. O Credenciamento é o nível básico do registro cadastral no SICAF, que permite a participação dos interessados na modalidade licitatória Pregão, em sua forma eletrônica.
- 5.2. O cadastro no SICAF deverá ser feito no Portal de Compras do Governo Federal, no sítio www.gov.br/compras/pt-br/, por meio de certificado digital conferido pela Infraestrutura de Chaves Públicas Brasileira – ICP - Brasil.
- 5.3. O credenciamento junto ao provedor do sistema implica a responsabilidade do licitante ou de seu representante legal e a presunção de sua capacidade técnica para realização das transações inerentes a este Pregão.
- 5.4. O licitante responsabiliza-se exclusiva e formalmente pelas transações efetuadas em seu nome, assume como firmes e verdadeiras suas propostas e seus lances, inclusive os atos praticados diretamente ou por seu representante, excluída a responsabilidade do provedor do sistema ou do órgão ou entidade promotora da licitação por eventuais danos decorrentes de uso indevido das credenciais de acesso, ainda que por terceiros.
- 5.5. É de responsabilidade do cadastrado conferir a exatidão dos seus dados cadastrais no SICAF e mantê-los atualizados junto aos órgãos responsáveis pela informação, devendo proceder,



Prefeitura do Município de Foz do Iguaçu

ESTADO DO PARANÁ

imediatamente, à correção ou à alteração dos registros tão logo identifique incorreção ou aqueles se tornem desatualizados.

5.6. A não observância do disposto no item anterior poderá ensejar desclassificação no momento da habilitação.

6. DA CONDUÇÃO DO CERTAME PELO MUNICÍPIO

6.1. O certame será conduzido pelo(a) Pregoeiro(a), que terá, em especial, as seguintes atribuições:

- I- Conduzir a sessão pública;
- II- Receber, examinar e decidir as impugnações e os pedidos de esclarecimentos ao edital e aos anexos, além de poder requisitar subsídios formais aos responsáveis pela elaboração desses documentos;
- III- Verificar a conformidade da proposta em relação aos requisitos estabelecidos no edital;
- IV- Coordenar a sessão pública e o envio de lances;
- V- Verificar e julgar as condições de habilitação;
- VI- Sanear erros ou falhas que não alterem a substância das propostas, dos documentos de habilitação e sua validade jurídica;
- VII- Receber, examinar e decidir os recursos e encaminhá-los à autoridade competente quando mantiver sua decisão;
- VIII- Indicar o vencedor do certame;
- IX- Adjudicar o objeto, quando não houver recurso;
- X- Conduzir os trabalhos da equipe de apoio; e
- XI- Encaminhar o processo devidamente instruído à autoridade competente e propor a sua homologação.

6.2. O pregoeiro poderá solicitar manifestação técnica da assessoria jurídica ou de outros setores do órgão ou da entidade, a fim de subsidiar sua decisão.

6.3. Caberá à equipe de apoio auxiliar o pregoeiro nas etapas do processo licitatório.

7. DOS PROCEDIMENTOS NO PORTAL ELETRÔNICO

7.1. Para acesso ao sistema eletrônico, os interessados em participar do Pregão deverão dispor de chave de identificação e senha pessoal (intransferíveis), obtida através do site www.gov.br/compras/pt-br/.



Prefeitura do Município de Foz do Iguaçu

ESTADO DO PARANÁ

- 7.2. A participação no Pregão Eletrônico se dará por meio da digitação da senha pessoal e intransferível do representante credenciado e subsequente encaminhamento da proposta de preços, exclusivamente por meio do sistema eletrônico, observados data e horário e limite estabelecidos. Obs. a informação dos dados para acesso deve ser feita na página inicial do site www.gov.br/compras/pt-br/.
- 7.3. O credenciamento do fornecedor e de seu representante legal junto ao sistema eletrônico implica a responsabilidade legal pelos atos praticados e a presunção de capacidade técnica para realização das transações inerentes ao pregão eletrônico.
- 7.4. É de exclusiva responsabilidade do usuário o sigilo da senha, bem como seu uso em qualquer transação efetuada diretamente ou por seu representante, não cabendo ao provedor do sistema ou ao órgão promotor da licitação responsabilidade por eventuais danos decorrentes de uso indevido da senha, ainda que por terceiros.
- 7.5. O credenciamento do fornecedor e de seu representante legal junto ao sistema eletrônico implica a responsabilidade legal pelos atos praticados e a presunção de capacidade técnica para realização das transações inerentes ao pregão eletrônico.
- 7.6. Caberá ao fornecedor acompanhar as operações no sistema eletrônico durante a sessão pública do pregão, ficando responsável pelo ônus decorrente da perda de negócios diante da inobservância de quaisquer mensagens emitidas pelo sistema ou de sua desconexão.
- 7.7. Caberá também ao fornecedor remeter, no prazo estabelecido, exclusivamente via sistema, os documentos de habilitação e a proposta e, quando necessário, os documentos complementares.
8. **DO ENCAMINHAMENTO DA PROPOSTA E DOS DOCUMENTOS DE HABILITAÇÃO**
 - 8.1. **Os licitantes encaminharão, exclusivamente por meio do sistema eletrônico www.gov.br/compras/pt-br/, os documentos de habilitação exigidos no edital e a proposta inicial até a data e o horário estabelecidos para abertura da sessão pública, quando, então, encerrar-se-á automaticamente a etapa de envio dessa documentação.**
 - 8.2. **Os licitantes poderão deixar de apresentar os documentos de habilitação que constem no SICAF, assegurado aos demais licitantes o direito de acesso aos dados constantes dos sistemas.**
 - 8.3. **A proposta inicial deverá ser digitada em campo próprio no sistema eletrônico, e deverá conter a descrição do objeto, marca/modelo(s) ofertada(s) quando solicitada(s), e o preço total do item/grupo, conforme indicado no Edital.**
 - 8.4. Caso o produto ofertado seja de fabricação/marca própria, preencher os referidos campos com as informações “FABRICAÇÃO PRÓPRIA” e/ou “MARCA PRÓPRIA”, a fim de não identificar o licitante.
 - 8.5. A inserção da proposta, acompanhada dos documentos de habilitação exigidos neste Edital, ocorrerá por meio de chave de acesso e senha.
 - 8.6. O não envio da documentação solicitada no item 8.1 acarretará na desclassificação do licitante.



Prefeitura do Município de Foz do Iguaçu

ESTADO DO PARANÁ

- 8.7. Incumbirá ao licitante acompanhar as operações no sistema eletrônico durante a sessão pública do Pregão, ficando responsável pelo ônus decorrente da perda de negócios, diante da inobservância de quaisquer mensagens emitidas pelo sistema ou de sua desconexão.
- 8.8. Até a abertura da sessão pública, os licitantes poderão retirar ou substituir a proposta e os documentos de habilitação anteriormente inseridos no sistema.
- 8.9. Não será estabelecida, nessa etapa do certame, ordem de classificação entre as propostas apresentadas, o que somente ocorrerá após a realização dos procedimentos de negociação e julgamento da proposta.
- 8.10. **Os documentos que compõem a proposta e a habilitação do licitante melhor classificado somente serão disponibilizados para avaliação do Pregoeiro e para acesso público após o encerramento do envio de lances.**
- 8.11. Somente haverá a necessidade de comprovação do preenchimento de requisitos mediante apresentação dos documentos originais não-digitais quando houver dúvida em relação à integridade do documento digital.

9. DAS EXIGÊNCIAS DA PROPOSTA COMERCIAL

- 9.1. O encaminhamento de proposta para o sistema eletrônico pressupõe o pleno conhecimento e atendimento às exigências de habilitação previstas no Edital. O Licitante será responsável por todas as transações que forem efetuadas em seu nome no sistema eletrônico, assumindo como firmes e verdadeiras suas propostas e lances.
- 9.2. **A proposta de preços inicial** deverá ser digitada em campo próprio no sistema eletrônico no portal www.gov.br/compras/pt-br/, devendo conter:
 - 9.2.1. Preço total do lote/ítem, com até duas casas decimais após a vírgula;
 - 9.2.2. Não é obrigatório o anexo da proposta inicial em PDF no sistema eletrônico.
- 9.3. **A proposta de preços final** deverá ser encaminhada em PDF em campo próprio no sistema eletrônico no portal www.gov.br/compras/pt-br/, **NO PRAZO DE ATÉ 02 (DUAS) HORAS**, a contar do encerramento da sessão pública de lances no sistema eletrônico, **sob pena de inabilitação**, devendo conter:
 - 9.3.1. Preço unitário e total do(s) ítem(ns) e lote(s), com até duas casas decimais após a vírgula;
 - 9.3.2. Marca/modelo/fabricante (quando solicitada);
 - 9.3.3. Descrição detalhada do objeto;
 - 9.3.4. Conter as condições de pagamento em conformidade com o Edital, sendo que a não especificação significa que a licitante concorda com os termos do edital;
 - 9.3.5. Prazo de validade da proposta: 60 dias, sendo que a não especificação significa que a licitante concorda com os termos do edital.
- 9.4. Todas as especificações do objeto contidas na proposta vinculam a Contratada.



Prefeitura do Município de Foz do Iguaçu

ESTADO DO PARANÁ

- 9.5. É vedada a identificação do licitante antes do término da fase competitiva, sendo PROIBIDO o envio da documentação de habilitação e/ou proposta inicial para o e-mail do pregoeiro, sob qualquer justificativa.
- 9.6. Será desclassificada a proposta que estiver elaborada em desacordo com os termos deste edital, que se oponha a qualquer dispositivo legal vigente ou que contenha preços excessivos ou manifestamente inexeqüíveis, preços simbólicos ou irrisórios.
- 9.7. Não será aceita cobrança posterior de qualquer imposto, tributo ou assemelhado adicional, salvo se alterado ou criado após a data de abertura desta licitação e que venha expressamente a incidir sobre o objeto desta licitação, na forma da Lei.
- 9.8. Os tributos, emolumentos, contribuições sociais, fiscais e parafiscais que sejam devidos em decorrência direta ou indireta do objeto da licitação, serão de exclusiva responsabilidade do contribuinte, assim definido na Norma Tributária.
- 9.9. O licitante declara haver levado em conta, na apresentação de sua proposta, os custos, emolumentos, encargos, inclusive sociais, contribuições fiscais e parafiscais, bem como os tributos incidentes sobre a compra dos materiais, não cabendo quaisquer reivindicações devidas a erros nessa avaliação.

10. ABERTURA DAS PROPOSTAS E FORMULAÇÃO DOS LANCES

- 10.1. A abertura da presente licitação dar-se-á em sessão pública, por meio de sistema eletrônico, na data, horário e local indicados neste Edital.
- 10.2. O Pregoeiro verificará as propostas apresentadas, desclassificando desde logo aquelas que não estejam em conformidade com os requisitos estabelecidos neste Edital.
- 10.3. Previamente à etapa de abertura de propostas, o licitante deverá certificar-se de que sua proposta foi inserida ou digitada corretamente no sistema, cuja visualização possa ser realizada tanto pelos demais licitantes como pelo Pregoeiro. A não visualização pelo Pregoeiro, independentemente da razão, será considerada como não inserida, acarretando na desclassificação do licitante.
- 10.4. Também será desclassificada a proposta que **identifique** o licitante.
- 10.5. A desclassificação será sempre fundamentada e registrada no sistema, com acompanhamento em tempo real por todos os participantes.
- 10.6. A não desclassificação da proposta não impede o seu julgamento definitivo em sentido contrário, levado a efeito na fase de aceitação.
- 10.7. O sistema ordenará automaticamente as propostas classificadas, sendo que somente estas participarão da fase de lances.
- 10.8. Aberta a etapa competitiva, os representantes dos fornecedores deverão estar conectados ao sistema para participar da sessão de lances. A cada lance ofertado o participante será imediatamente informado de seu recebimento e respectivo horário de registro e valor.



Prefeitura do Município de Foz do Iguaçu

ESTADO DO PARANÁ

- 10.9. O fornecedor poderá encaminhar lance com valor superior ao menor lance registrado, desde que seja inferior ao seu último lance ofertado e diferente de qualquer lance válido para o lote.
- 10.10. Não serão aceitos dois ou mais lances de mesmo valor, prevalecendo aquele que for recebido e registrado em primeiro lugar.
- 10.11. Será adotado para o envio de lances no pregão eletrônico o modo de disputa “**aberto**”, em que os licitantes apresentarão lances públicos e sucessivos, com prorrogações.
- 10.12. A etapa de lances da sessão pública terá duração de **dez minutos** e, após isso, será prorrogada automaticamente pelo sistema quando houver lance ofertado nos últimos **dois minutos** do período de duração da sessão pública.
- 10.13. A prorrogação automática da etapa de lances, de que trata o item anterior, será de **dois minutos** e ocorrerá sucessivamente sempre que houver lance(s) enviado(s) nesse período de prorrogação, inclusive no caso de lances intermediários.
- 10.14. Não havendo novos lances na forma estabelecida nos itens anteriores, a sessão pública encerrar-se-á automaticamente.
- 10.15. Encerrada a fase competitiva sem que haja a prorrogação automática pelo sistema, poderá o Pregoeiro, assessorado pela equipe de apoio, justificadamente, admitir o reinício da sessão pública de lances, em prol da consecução do melhor preço.
- 10.16. Em caso de falha no sistema, os lances em desacordo com os subitens anteriores deverão ser desconsiderados pelo Pregoeiro.
- 10.17. Durante o transcurso da sessão pública, os participantes serão informados, em tempo real, do valor do menor lance registrado. O sistema **não identificará** o autor dos lances aos demais participantes.
- 10.18. No caso de desconexão com o Pregoeiro, no decorrer da etapa competitiva do Pregão Eletrônico, o sistema eletrônico poderá permanecer acessível aos licitantes para a recepção dos lances, retornando o Pregoeiro, quando possível, sua atuação no certame, sem prejuízos dos atos realizados.
- 10.19. Quando a desconexão do sistema eletrônico para o Pregoeiro persistir por tempo superior a **dez minutos**, a sessão pública será suspensa e reiniciada somente após decorridas **vinte e quatro horas** da comunicação do fato pelo Pregoeiro aos participantes, no sítio eletrônico utilizado para divulgação.
- 10.20. Em relação a itens não exclusivos para participação de microempresas e empresas de pequeno porte, uma vez encerrada a etapa de lances, o sistema identificará as microempresas e empresas de pequeno porte participantes, procedendo à comparação com os valores da primeira colocada, se esta for empresa de maior porte, assim como das demais classificadas, para o fim de aplicar-se o disposto nos Arts. 44 e 45 da LC nº 123, de 2006.
- 10.21. Nessas condições, as propostas de microempresas e empresas de pequeno porte que se encontrarem na faixa de até 5% (cinco por cento) acima da melhor proposta ou melhor lance serão consideradas empatadas com a primeira colocada.



Prefeitura do Município de Foz do Iguaçu

ESTADO DO PARANÁ

- 10.22. A melhor classificada nos termos do item anterior terá o direito de encaminhar uma última oferta para desempate, obrigatoriamente em valor inferior ao da primeira colocada, no prazo de 5 (cinco) minutos controlados pelo sistema eletrônico, contados após a comunicação automática para tanto.
- 10.23. Caso a microempresa ou a empresa de pequeno porte melhor classificada desista ou não se manifeste no prazo estabelecido, serão convocadas as demais licitantes microempresas e empresas de pequeno porte que se encontrem naquele intervalo de 5% (cinco por cento), na ordem de classificação, para o exercício do mesmo direito, no prazo estabelecido no subitem anterior.
- 10.24. Considerando o valor de referência do edital, será concedida margem de preferência às licitantes localizados no Município de Foz do Iguaçu, nos percentuais na forma do Art. 4º, Incisos I a V, conforme Decreto Municipal nº 30.699/2022, cujo anexo integra o Edital, para conhecimento de todos os interessados.
- 10.25. A licitante que ofertar o menor valor global para um lote terá registrado somente o valor unitário de cada item, podendo ao final da disputa reduzir os valores nos itens em que se faça necessário uma eventual negociação com o pregoeiro.
- 10.26. Não será admitida desistência de lances ofertados, sujeitando-se a licitante às sanções administrativas constantes deste Edital.

11. NEGOCIAÇÃO DA PROPOSTA

- 11.1. O sistema informará a proposta de menor preço (ou melhor proposta) imediatamente após o encerramento da etapa de lances ou, quando for o caso, após negociação e decisão pelo pregoeiro acerca da aceitação do lance de menor valor.
- 11.2. O Pregoeiro deverá encaminhar pelo sistema eletrônico contraproposta diretamente ao proponente que tenha apresentado o lance de menor preço, para que seja obtido preço melhor, bem como decidir sobre sua aceitação.
- 11.3. O Pregoeiro solicitará ao licitante melhor classificado que, no prazo de 02 (duas) horas, envie via sistema a proposta adequada ao último lance ofertado após a negociação realizada, acompanhada, se for o caso, dos documentos complementares, quando necessários à confirmação daqueles exigidos neste Edital e já apresentados.

12. DO JULGAMENTO

- 12.1. Para julgamento será adotado o critério de **MENOR PREÇO**, cujo observado o prazo para fornecimento, as especificações técnicas, parâmetros mínimos de desempenho e de qualidade e demais condições definidas neste Edital.
- 12.2. A proposta final do licitante que ofereceu o menor valor deverá ser encaminhada por meio do sistema www.gov.br/compras/pt-br/ no prazo de até **2 (DUAS) HORAS** após o encerramento da sessão de lances e deverá conter a descrição do objeto ofertado, marca ofertada, **valor unitário de cada item com até duas casas decimais após a vírgula**, valor total do grupo/item e demais condições solicitadas no Edital.



Prefeitura do Município de Foz do Iguaçu

ESTADO DO PARANÁ

- 12.2.1. Na ocasião de apresentação da proposta final, deve o licitante **apresentar Catálogo Comercial, Manual Original do Objeto ou Documento Equivalente Idôneo** para avaliação da proposta e comprovação da adequação do objeto ofertado com o descritivo técnico do edital e seus anexos.
- 12.2.2. No caso de item de fabricação ou marca própria que não possua catálogo ou manual comercial, deverá ser expedida **DECLARAÇÃO** expressa pelo licitante, descrevendo detalhadamente as características do item e atestando que o item da proposta atende rigorosamente ao descritivo deste edital.
- 12.3. Se a melhor proposta ou o lance de menor valor não for aceitável, o Pregoeiro examinará a proposta ou o lance subsequente, na ordem de classificação, verificando a sua aceitabilidade e procedendo à sua habilitação. Se for necessário, repetirá esse procedimento, sucessivamente, até a apuração de uma proposta ou lance que atenda ao Edital.
- 12.4. Da sessão, o sistema gerará ata circunstanciada, na qual estarão registrados todos os atos do procedimento e as ocorrências relevantes.

13. DA ACEITABILIDADE DA PROPOSTA VENCEDORA

- 13.1. Encerrada a etapa de negociação, o Pregoeiro examinará a proposta classificada em primeiro lugar quanto à adequação ao objeto e à compatibilidade do preço em relação ao máximo estipulado para contratação neste Edital e em seus anexos, observado o disposto no parágrafo único do art. 7º e no § 9º do art. 26 do Decreto nº 10.024/2019.
- 13.2. Será desclassificada a proposta ou o lance vencedor que apresentar preço final superior ao preço máximo fixado, ou que apresentar preço manifestamente inexequível.
- 13.3. Se a proposta ou lance vencedor for desclassificado, o Pregoeiro examinará a proposta ou lance subsequente, e, assim sucessivamente, na ordem de classificação.
- 13.4. Havendo necessidade, o Pregoeiro suspenderá a sessão, informando no “chat” ou outro meio do sistema eletrônico a nova data e horário para a continuidade da mesma.
- 13.5. O Pregoeiro poderá convocar o licitante para enviar documento digital complementar, por meio de funcionalidade disponível no sistema, no prazo de 02 (duas) horas, sob pena de não aceitação da proposta.
- 13.6. Nos itens não exclusivos para a participação de microempresas e empresas de pequeno porte, sempre que a proposta não for aceita, e antes de o Pregoeiro passar à subsequente, haverá nova verificação, pelo sistema, da eventual ocorrência do empate ficto, previsto nos artigos 44 e 45 da LC nº 123, de 2006, seguindo-se a disciplina antes estabelecida, se for o caso.
- 13.7. Encerrada a análise quanto à aceitação da proposta, o pregoeiro verificará a habilitação do licitante, observado o disposto neste Edital.



Prefeitura do Município de Foz do Iguaçu

ESTADO DO PARANÁ

14. DA VERIFICAÇÃO DE IMPEDIMENTOS E HABILITAÇÃO

- 14.1. Encerrada a etapa de lances da sessão pública, da negociação e a análise da proposta, o pregoeiro irá analisar a documentação de habilitação do licitante detentor da melhor proposta.
- 14.2. Como condição prévia ao exame da documentação de habilitação do licitante detentor da proposta classificada em primeiro lugar, Pregoeiro verificará o eventual descumprimento das condições de participação, especialmente quanto à existência de sanção que impeça a participação no certame ou a futura contratação, mediante a consulta aos seguintes cadastros:
 - 14.2.1. SICAF;
 - 14.2.2. Consulta de Impedidos de Licitar do TCE/PR.
- 14.3. A consulta aos cadastros será realizada em nome da empresa licitante e também de seu sócio majoritário, por força do artigo 12 da Lei nº 8.429, de 1992, que prevê, dentre as sanções impostas ao responsável pela prática de ato de improbidade administrativa, a proibição de contratar com o Poder Público, inclusive por intermédio de pessoa jurídica da qual seja sócio majoritário.
- 14.4. Será inabilitado o licitante que possua restrição/impedimento de licitar e contratar com a Administração Pública no âmbito deste Município ou, ainda, que tenha sido declarado inidôneo, independentemente do âmbito ou esfera do órgão que tenha aplicado a sanção.
- 14.5. Caso conste na Consulta de Situação do Fornecedor a existência de Ocorrências Impeditivas Indiretas, o Pregoeiro diligenciará para verificar se houve fraude por parte das empresas apontadas no Relatório de Ocorrências Impeditivas Indiretas.
- 14.6. A possível tentativa de burla será verificada por meio dos vínculos societários, linhas de fornecimento similares, dentre outros.
- 14.7. O licitante poderá ser convocado para manifestação previamente à sua desclassificação.
- 14.8. Constatado o descumprimento das condições de participação, o Pregoeiro inabilitará o licitante.
- 14.9. No caso de inabilitação, haverá nova verificação, pelo sistema, da eventual ocorrência do empate ficto, previsto nos Arts. 44 e 45 da Lei Complementar nº 123, de 2006, seguindo-se a disciplina antes estabelecida para aceitação da proposta subsequente.
- 14.10. Caso atendidas as condições de participação, a habilitação dos licitantes será verificada em relação à habilitação jurídica, à regularidade fiscal, à qualificação econômica financeira e habilitação técnica.
- 14.11. Havendo a necessidade de envio de documentos de habilitação complementares, necessários à confirmação daqueles exigidos neste Edital e já apresentados, o licitante será convocado a encaminhá-los, em formato digital, sob pena de inabilitação.
- 14.12. Será inabilitado o licitante que não comprovar sua habilitação, seja por não apresentar quaisquer dos documentos exigidos, ou apresentá-los em desacordo com o estabelecido neste Edital.



Prefeitura do Município de Foz do Iguaçu

ESTADO DO PARANÁ

- 14.13. A verificação, pelo Pregoeiro, nos sítios eletrônicos oficiais de órgãos e entidades emissores de certidões constitui meio legal de prova, para fins de habilitação.
- 14.14. A declaração do vencedor acontecerá no momento posterior à fase de análise da documentação de habilitação.
- 14.15. Constatado o atendimento às exigências de habilitação fixadas no Edital, o licitante será declarado vencedor.

15. DA DOCUMENTAÇÃO PARA HABILITAÇÃO

15.1. São documentos obrigatórios à habilitação neste certame:

- 15.1.1. Prova de inscrição no Cadastro Nacional de Pessoa Jurídica (CNPJ/MF);
- 15.1.2. Ato Constitutivo, estatuto ou contrato social (*última alteração ou a consolidação*) em vigor, devidamente registrado, em se tratando de sociedades comerciais, e no caso de sociedade de ações, acompanhadas de documentos de eleição de seus administradores;
- 15.1.3. Prova de inscrição no cadastro de contribuintes estadual ou municipal (*alvará*), se houver, relativo ao domicílio ou sede do licitante, pertinente ao seu ramo de atividade e compatível com o objeto contratual;
- 15.1.4. Prova de regularidade relativa a Tributos Federais e à Dívida Ativa da União, emitida conforme Portaria Conjunta RFB / PGFN nº.1.751 de 02/10/2014;
- 15.1.5. Prova de regularidade para com a Fazenda Estadual;
- 15.1.6. Prova de regularidade com a Fazenda Municipal;
- 15.1.7. Certidão Negativa de Débito – CND – referente ao FGTS;
- 15.1.8. Certidão Negativa de Débitos Trabalhistas;
- 15.1.9. Certidão negativa de falência, recuperação judicial ou extrajudicial, expedida pelo Distribuidor Judicial competente da sede da licitante – com validade de 180 dias;
 - 15.1.9.1. No caso de certidão positiva de recuperação judicial ou extrajudicial, o licitante deverá apresentar a comprovação de que o respectivo plano de recuperação foi acolhido judicialmente, na forma do art. 58 da Lei nº 11.101, de 09 de fevereiro de 2005, sob pena de inabilitação, devendo, ainda, comprovar todos os demais requisitos de habilitação.
- 15.1.10. Comprovação de aptidão para desempenho de atividade pertinente e compatível em características com o objeto da licitação através da apresentação de no mínimo 01 (um) atestado de desempenho anterior, fornecido por pessoa jurídica de direito público ou privado, comprobatório da capacidade técnica para atendimento ao objeto da presente licitação.

15.2. Todas as declarações exigidas serão retiradas diretamente do sistema www.gov.br/compras/pt-br/.



Prefeitura do Município de Foz do Iguaçu

ESTADO DO PARANÁ

- 15.3. Caso os documentos de habilitação não mencionem o prazo de validade e/ou validação, será considerado o prazo de 90 (noventa) dias contados de sua emissão, exceto para aqueles que o prazo seja indeterminado e/ou definido neste edital.
- 15.4. Caso as Certidões não provem a regularidade do licitante, estes estarão imediatamente inabilitados no presente processo licitatório, além de sofrerem as penalidades previstas no edital e na legislação pertinente.
- 15.5. A aceitação das certidões, quando emitidas através da Internet, fica condicionada à verificação de sua validade sendo dispensada sua autenticação.
- 15.6. A documentação de que trata o item 15.1 deverá estar dentro do prazo de validade na data prevista para abertura das propostas no preâmbulo deste Edital.
- 15.7. Caso a licitante seja a matriz, todos os documentos apresentados deverão estar em nome da matriz. Caso seja a filial, todos os documentos deverão estar em nome da filial, exceto aqueles que, pela própria natureza ou por determinação legal, forem comprovadamente emitidos apenas em nome da matriz ou cuja validade abranja todos os estabelecimentos da empresa.
- 15.8. As Microempresas e Empresas de Pequeno Porte deverão encaminhar a documentação de habilitação, ainda que haja alguma restrição de regularidade fiscal e trabalhista, nos termos do art. 43, § 1º da LC nº 123, de 2006.
- 15.9. Havendo alguma restrição nos documentos de regularidade fiscal e trabalhista da microempresa ou empresa de pequeno porte, será assegurado o prazo de 05 (cinco) dias úteis para a regularização da documentação, prorrogável por igual período, a critério da Administração Pública, deverá encaminhá-los, em formato digital, via sistema www.gov.br/compras/pt-br/, sob pena de decair do direito à contratação.
- 15.10. Ultrapassado o prazo previsto no item 15.9, a Microempresa ou Empresa de Pequeno Porte decairá do direito à contratação, sem prejuízo das sanções prevista na Lei Federal nº 8.666/93, sendo facultado à Administração convocar o licitante remanescente, na ordem de classificação para a assinatura do contrato ou revogar a licitação.

16. DOS RECURSOS

- 16.1. Declarado o vencedor e decorrida a fase de regularização fiscal e trabalhista da licitante qualificada como microempresa ou empresa de pequeno porte, se for o caso, será concedido o prazo de **30 (trinta) minutos**, para que qualquer licitante manifeste a intenção de recorrer, de forma motivada, isto é, indicando contra qual(is) decisão(ões) pretende recorrer e por quais motivos, em campo próprio do sistema.
- 16.2. Havendo quem se manifeste, caberá ao Pregoeiro verificar a tempestividade e a existência de motivação da intenção de recorrer, para decidir se admite ou não o recurso, fundamentadamente.
- 16.3. Nesse momento o Pregoeiro não adentrará no mérito recursal, mas apenas verificará as condições de admissibilidade do recurso.
- 16.4. **A falta de manifestação motivada do licitante quanto à intenção de recorrer importará a decadência desse direito.**



Prefeitura do Município de Foz do Iguaçu

ESTADO DO PARANÁ

- 16.5. Uma vez admitido o recurso, o recorrente terá, a partir de então, o prazo máximo de 3 (três) dias úteis para apresentação de suas razões, pelo sistema eletrônico, ficando os demais licitantes, desde logo, intimados para, querendo, apresentarem contrarrazões também pelo sistema eletrônico, no mesmo prazo de 3 (três) dias úteis, cuja contagem iniciar-se-á a partir do término do prazo do recorrente, sendo-lhes assegurada vistas ao processo.
- 16.6. O acolhimento do recurso invalida tão somente os atos insuscetíveis de aproveitamento.
- 16.7. Os autos do processo permanecerão com vista franqueada aos interessados, no endereço constante neste Edital.
- 16.8. A falta de manifestação imediata e motivada na forma estabelecida neste capítulo importará a preclusão do recurso e consequente adjudicação do objeto do certame aos licitantes vencedores.
- 16.9. Não será concedido prazo para recursos sobre assuntos meramente protelatórios ou quando não justificada a intenção de interpor o recurso pelo proponente.
- 16.10. O acolhimento de recurso importará a invalidação apenas dos atos insuscetíveis de aproveitamento.
- 16.11. O Pregoeiro deverá encaminhar o recurso e suas contra-razões à Autoridade Superior para decisão. A adjudicação do item objeto da licitação para os quais existirem recursos só poderá ser efetuada pela Autoridade Superior.

17. DA REABERTURA DA SESSÃO PÚBLICA:

- 17.1. A sessão pública poderá ser reaberta nas hipóteses de provimento de recurso que leve à anulação de atos anteriores à realização da sessão pública precedente ou em que seja anulada a própria sessão pública, situação em que serão repetidos os atos anulados e os que dele dependam.
- 17.2. Todos os licitantes remanescentes deverão ser convocados para acompanhar a sessão reaberta.
- 17.3. A convocação se dará por meio do sistema eletrônico (“chat”), e-mail, ou, comunicado no site oficial, de acordo com a fase do procedimento licitatório.

18. DA HOMOLOGAÇÃO E FORMALIZAÇÃO DA ATA DE REGISTRO DE PREÇOS:

- 18.1. Encerrada a etapa de recursos, o Pregoeiro deverá emitir o relatório do certame, indicando as ocorrências desde a sua abertura até o seu término, encaminhando-o à autoridade superior para decisão final.
- 18.2. A autoridade superior decidirá sobre a homologação do certame, retornando o relatório ao Pregoeiro, para continuidade do processo, na forma do edital.
- 18.3. Homologada a licitação pela autoridade competente, o Município de Foz do Iguaçu convocará o licitante vencedor para assinatura da Ata de Registro de Preços ou retirada da Nota de Empenho.



Prefeitura do Município de Foz do Iguaçu

ESTADO DO PARANÁ

- 18.4. O licitante vencedor terá o prazo de 05 (cinco) dias úteis para assinar a Ata de Registro de Preços. Este prazo poderá ser prorrogado uma vez, quando solicitado pelo licitante vencedor durante o seu transcurso e desde que ocorra motivo justificado e aceito pelo Município de Foz do Iguaçu.
- 18.5. **Assinatura da Ata de Registro de Preços ou do instrumento contratual somente será efetuada com certificado digital emitida por autoridade credenciada na Infraestrutura de Chaves Públicas Brasileiras - ICP Brasil, nos termos da legislação vigente.**
- 18.6. O responsável, pela assinatura do instrumento contratual, deverá estar cadastrado no sistema (SID), do município de Foz do Iguaçu, para habilitação da assinatura eletrônica, amparado pelo decreto nº 28900/2021-PMFI.
- 18.6.1. **Link para cadastro:**
<https://sistemas.pmf.pr.gov.br/PORTALSERVIDOR/Usuario/Registrar>
- 18.7. A recusa injustificada da licitante vencedora em aceitar ou retirar a Ata de Registro de Preços ou a Nota de Empenho, após 05 (cinco) dias da notificação, implicará a imposição das penalidades previstas no Edital e anexos.
- 18.8. O Aceite da Nota de Empenho ou do instrumento equivalente, emitida à empresa adjudicada, implica no reconhecimento de que:
- 18.8.1. Referida Nota está substituindo o contrato, aplicando-se à relação de negócios ali estabelecida as disposições da Lei nº 8.666, de 1993;
- 18.8.2. A contratada se vincula à sua proposta e às previsões contidas no Edital e seus anexos;
- 18.8.3. A contratada reconhece que as hipóteses de rescisão são aquelas previstas nos artigos 77 e 78 da Lei nº 8.666/93 e reconhece os direitos da Administração previstos nos artigos 79 e 80 da mesma Lei.
- 19. DA ATA DE REGISTRO DE PREÇOS:**
- 19.1. A presente Ata de Registro de Preços terá validade por **12 (doze) meses**, a partir da data de sua assinatura.
- 19.2. Os preços registrados poderão ser cancelados nos seguintes casos:
- 19.2.1. Pela Prefeitura do Município de Foz do Iguaçu, quando for por este julgado que o fornecedor esteja definitiva ou temporariamente impossibilitado de cumprir as exigências da licitação que deu origem ao registro de preços ou pela não observância das normas legais previstas em contrato e ainda, quando o fornecedor:
- I. Descumprir as condições da ata de registro de preços;
 - II. Não retirar a nota de empenho ou instrumento equivalente no prazo estabelecido pela Administração, sem justificativa aceitável;
 - III. Não aceitar reduzir o seu preço registrado, na hipótese deste se tornar superior àqueles praticados no mercado; ou



Prefeitura do Município de Foz do Iguaçu

ESTADO DO PARANÁ

IV. Sofrer sanção prevista nos incisos III ou IV do caput do art. 87 da Lei nº 8.666, de 1993, ou no art. 7º da Lei nº 10.520, de 2002.

19.2.1.1. O cancelamento de registros nas hipóteses previstas nos incisos I, II e IV do **caput** será formalizado por despacho do órgão gerenciador, assegurado o contraditório e a ampla defesa.

- 19.3. Por razões de Interesse público, devidamente motivado e justificado pela Administração;
- 19.4. Liquidação judicial ou extrajudicial ou falência;
- 19.5. Inobservância da Ata de Registro de Preços unilateralmente pela Administração acarretará as seguintes consequências, sem prejuízo de outras sanções previstas na Lei Federal nº 8.666/93, bem como desta Ata;
- 19.6. Assunção imediata do objeto da Ata de Registro de Preços por ato próprio da Administração, lavrando-se termo circunstanciado;
- 19.7. Os preços registrados poderão ser revistos nos seguintes casos:
- I. Os preços registrados poderão ser revistos em decorrência de eventual redução dos preços praticados no mercado ou de fato que eleve o custo dos serviços ou bens registrados, cabendo ao órgão gerenciador promover as negociações junto aos fornecedores, observadas as disposições contidas na alínea “d” do inciso II do **caput** do art. 65 da Lei nº 8.666, de 1993.
 - II. Quando o preço registrado tornar-se superior ao preço praticado no mercado por motivo superveniente, o órgão convocará os fornecedores para negociarem a redução dos preços aos valores praticados pelo mercado.
 - III. Os fornecedores que não aceitarem reduzir seus preços aos valores praticados pelo mercado serão liberados do compromisso assumido, sem aplicação de penalidade.
 - IV. A ordem de classificação dos fornecedores que aceitarem reduzir seus preços aos valores de mercado observará a classificação original.
- 19.8. Quando o preço de mercado tornar-se superior aos preços registrados e o fornecedor não puder cumprir o compromisso, Prefeitura do Município de Foz do Iguaçu poderá:
- I. Liberar o fornecedor do compromisso assumido, caso a comunicação ocorra antes do pedido de fornecimento, e sem aplicação da penalidade se confirmada a veracidade dos motivos e comprovantes apresentados; e
 - II. Convocar os demais fornecedores para assegurar igual oportunidade de negociação e em não havendo êxito nas negociações, o deverá proceder à revogação da ata de registro de preços, adotando as medidas cabíveis para obtenção da contratação mais vantajosa.
- 19.9. O saldo do registro de preços poderá ser consultado através do link: <https://www2.pmfi.pr.gov.br/giig/portais/portaldatransparencia>
- 19.10. O vencimento da validade da Ata de Registro de Preços não cessa a obrigação da contratada de cumprir os termos contratuais assinados até a data de vencimento da mesma.
- 19.11. A Administração não se obriga a utilizar a Ata de Registro de Preços se durante a sua vigência se constatar que os preços registrados estão superiores aos praticados no mercado, nas mesmas especificações e condições previstas na Ata de Registro de Preços.



Prefeitura do Município de Foz do Iguaçu

ESTADO DO PARANÁ

20. DAS CONTRATAÇÕES E SANÇÕES.²

20.1. As contratações se darão através da formalização do Contrato/Ata de Registro de Preços e da Nota de Empenho.

20.2. O Instrumento Contratual ou as Notas de Empenho deverão ser emitidas contendo:

- I. O objeto e seus elementos característicos, inclusive quantidades;
- II. A forma e o prazo de fornecimento de bens ou prestação dos serviços;
- III. O preço unitário;
- IV. Dotação orçamentária e fonte de recursos;
- V. A indicação do respectivo processo licitatório.

20.3. Comete infração administrativa, nos termos do art. 7º da lei nº 10.520/2002, ficando sujeita à aplicação das sanções de multa e impedimento de licitar e contratar com a Administração Pública Municipal direta e indireta, de acordo com a gravidade do ato, a empresa que:

20.3.1. **Não mantiver sua proposta ou deixar de apresentar quaisquer documentos exigidos pelo edital de licitação**, conforme abaixo especificado:

- a) Recusar-se ou deixar de enviar a documentação e a proposta de preços no prazo estabelecido no edital; ou
- b) Recusar-se ou deixar de responder diligência realizada pela PMFI, durante a análise da proposta; ou
- c) Desistir expressamente de sua proposta, após a abertura da licitação, sem justificativa aceita pela Administração:

Pena - Impedimento de licitar e contratar com quaisquer órgãos da Administração Municipal pelo prazo de 06 (seis) a 12 (doze) meses, além de multa de 1% (um por cento) em relação ao total de sua proposta.

20.3.2. **Deixar de Celebrar o Contrato, conforme abaixo especificado:**

- a) Recusar-se ou deixar de enviar documento(s) necessário(s) à comprovação de capacidade para assinatura do Contrato; ou
- b) Recusar-se ou deixar de assinar o Contrato, dentro do prazo de validade da sua proposta:

Pena - Impedimento de licitar e contratar com quaisquer órgãos da Administração Municipal pelo prazo de 06 (seis) a 12 (doze) meses e multa de 10% (dez por cento) em relação ao valor total de sua proposta.

- c) Recusar-se ou deixar de receber a Nota de Empenho referente ao Contrato:

Pena - Impedimento de licitar e contratar com quaisquer órgãos da Administração Municipal pelo prazo de 12 (doze) a 24 (vinte e quatro) meses e multa de 10% (dez por cento) em relação ao valor do empenho.

² Para fins de aplicação das penalidades, prevalecem as previstas no item 20 do edital, e desconsideradas as penalidades especificadas nos Termos de Referência dos órgãos requisitantes.



Prefeitura do Município de Foz do Iguaçu

ESTADO DO PARANÁ

20.3.3. **Fraudar ou falhar na execução do Contrato, e ensejar retardamento de sua execução:**

a) Pela inexecução parcial do Contrato:

Pena - Impedimento de licitar e contratar com quaisquer órgãos da Administração Municipal pelo prazo de 12 (doze) a 30 (trinta) meses e multa de 10% (dez por cento) em relação ao valor da parcela inadimplida.

b) Deixar de manter as condições de habilitação durante a execução contratual:

Pena - Impedimento de licitar e contratar com quaisquer órgãos da Administração Municipal pelo prazo de 12 (doze) meses e de multa de 1% em relação ao valor contratual.

c) Deixar de prestar a garantia contratada:

Pena - Impedimento de licitar e contratar com quaisquer órgãos da Administração Municipal pelo prazo de 12 (doze) a 24 (vinte e quatro) meses e de multa de 50% em relação ao valor do(s)bem(ns) ao(s) qual(ais) não foi prestada a garantia.

d) Pela inexecução total do Contrato:

Pena - Impedimento de licitar e contratar com quaisquer órgãos da Administração Municipal pelo prazo de 24 (vinte e quatro) a 48 (quarenta e oito) meses e multa de 10% (dez por cento) em relação ao valor total do contrato.

e) Se a contratada ceder o Contrato, no todo ou em parte, a pessoa física ou jurídica, sem autorização do contratante, ainda que obrigada a reassumir o fornecimento no prazo máximo de 15 (quinze) dias:

Pena - Impedimento de licitar e contratar com quaisquer órgãos da Administração Municipal pelo prazo de 24 (vinte e quatro) meses e multa de 10% (dez por cento) em relação ao valor total do contrato.

20.3.4. **Apresentar documento ou declaração falsa:**

a) Omitir informações em quaisquer documentos exigidos no certame licitatório:

Pena - Impedimento de licitar e contratar com quaisquer órgãos da Administração Municipal pelo prazo de 12 (doze) meses e multa de 10% a 20% em relação ao valor total de sua proposta;

b) Adulterar documento, público ou particular, com o fim de prejudicar direito, criar obrigações ou alterar a verdade:

Pena - Impedimento de licitar e contratar com quaisquer órgãos da Administração Municipal pelo prazo de 60 (sessenta) meses e multa de 20% (vinte por cento) em relação ao valor total de sua proposta.

20.3.5. **Cometer fraude fiscal:**

a) Fazer declaração falsa sobre seu enquadramento fiscal; ou



Prefeitura do Município de Foz do Iguaçu

ESTADO DO PARANÁ

- b) Omitir informações em suas notas fiscais ou de outrem; ou
- c) Falsificar ou alterar quaisquer Notas Fiscais:

Pena - Impedimento de licitar e contratar com quaisquer órgãos da Administração Municipal pelo prazo de 60 (sessenta) meses, multa de 20% (vinte por cento) em relação ao valor total da sua proposta ou do Contrato, conforme o caso, bem como declaração de inidoneidade, que acarreta o impedimento de licitar com a União, Estados e Municípios pelo prazo do impedimento aplicado.

20.3.6. Comportar-se de modo inidôneo:

- a) Atos comprovadamente realizados com má-fé ou dolo; ou
- b) Participação na licitação de empresa constituída com a finalidade de burlar penalidade aplicada anteriormente, a qual será constatada com a verificação dos quadros societários, objetos sociais e/ou seus endereços, da empresa participante e da penalidade anteriormente.

Pena - Impedimento de licitar e contratar com quaisquer órgãos da Administração Municipal pelo prazo de 60 (sessenta) meses e multa de 20% (vinte por cento) sobre o valor total de sua proposta ou do Contrato, conforme o caso.

20.4. Além do acima exposto, a adjudicatária se sujeita às sanções de advertência e multa, constantes nos artigos 86 e 87, da Lei nº 8.666/1993, aplicadas suplementarmente, pela inobservância das condições estabelecidas para o fornecimento ora contratado, da seguinte forma:

20.4.1. Advertência, nos casos de menor gravidade;

20.4.2. Multa de mora de 0,66% (zero vírgula sessenta e seis por cento) calculada sobre o total devido, por dia de atraso na entrega do objeto do Edital, sendo que a partir do 31º (trigésimo primeiro) dia de atraso, este será considerado como inexecução parcial do Contrato, incidindo sanções específicas, conforme item 19.3.3 “a” acima.

20.5. As sanções previstas nesta seção não impedem a Administração de exigir indenizações suplementares para reparar os danos advindos da violação de deveres contratuais, apurados durante o processo administrativo de penalização.

20.6. Será assegurado à empresa, previamente à aplicação das penalidades mencionadas nesta seção, o direito ao contraditório e à ampla defesa.

20.7. A aplicação de uma das penalidades previstas nesta seção não exclui a possibilidade de aplicação de outras.

20.8. As penalidades de impedimento e inidoneidade serão obrigatoriamente registradas na plataforma correspondente do sítio eletrônico do Tribunal de Contas do Estado do Paraná, no Cadastro de Empresas Inidôneas e Suspensas da Controladoria-Geral da União e no SICAF e o licitante será descredenciado por igual período, sem prejuízo das multas previstas no Edital, no contrato e das demais cominações legais.

20.9. A dosimetria das penas, além dos fatos e provas constantes do processo administrativo, levará em consideração:

- a) O dano causado à administração;
- b) O caráter educativo da pena;



Prefeitura do Município de Foz do Iguaçu

ESTADO DO PARANÁ

- c) A reincidência como maus antecedentes;
 - d) A proporcionalidade.
- 20.10. Ainda, nos casos em que couber, serão aplicadas as sanções previstas na Lei Federal nº 12.846/2013, que dispõe sobre a responsabilização administrativa e civil de pessoas jurídicas, nacional ou estrangeira, pela prática de atos contra a Administração Pública, e dá outras providências.
- 20.11. Caso as multas previstas no edital de licitação não sejam suficientes para indenizar os danos sofridos pela Administração, esta poderá cobrar, administrativa e judicialmente, os prejuízos excedentes, tendo, neste caso, que provar os danos, conforme dispõe o art. 416 do Código Civil Brasileiro.

21. DO PAGAMENTO

- 21.1. O pagamento será efetuado no prazo em até 30 (trinta) dias, após entrega, conforme estabelecido no Termo de Referência, mediante a apresentação de Nota Fiscal/Fatura devidamente atestada pelo gestor do contrato.
- 21.2. Nos casos de eventuais atrasos de pagamento, desde que o Contratado não tenha concorrido para tanto, fica convencionado que a taxa de compensação financeira devida pela Contratante, entre a data do vencimento e o efetivo adimplemento da parcela, é calculada mediante a aplicação da seguinte fórmula:

$EM = I \times N \times VP$, sendo:

EM = Encargos moratórios;

N = Número de dias entre a data prevista para o pagamento e a do efetivo pagamento;

VP = Valor da parcela a ser paga.

I = Índice de compensação financeira = 0,00016438, assim apurado:

$I = (TX)$

$I = \frac{(6/100)}{365}$

$I = 0,00016438$

TX = Percentual da taxa anual = 6%

- 21.3. O faturamento deverá ser apresentado e protocolado, em uma via original, no protocolo geral na sede da contratante;
- 21.4. É obrigatória a emissão de Nota Fiscal de Prestação de Serviços Eletrônica, na forma contida no Decreto Municipal nº 21.524 de 02 de agosto de 2012, expedida em conformidade com a legislação federal (Protocolo ICMS 42/2009).

22. DISPOSIÇÕES FINAIS

- 22.1. O Município de Foz do Iguaçu poderá revogar a presente licitação, no todo ou em parte, por razões de interesse público derivadas de fato superveniente comprovado, ou anulá-la por ilegalidade, de ofício ou por provocação de terceiros, mediante ato escrito e fundamentado. O Município poderá, ainda, prorrogar, a qualquer tempo, os prazos para recebimento das propostas ou para sua abertura.



Prefeitura do Município de Foz do Iguaçu

ESTADO DO PARANÁ

- 22.2. O licitante é responsável pela fidelidade e legitimidade das informações prestadas e dos documentos apresentados em qualquer fase da licitação. A falsidade de qualquer documento apresentado ou a inverdade das informações nele contidas implicará na imediata desclassificação do licitante que o tiver apresentado, ou, caso tenha sido o vencedor, na rescisão do contrato ou do pedido de compra, sem prejuízo das demais sanções cabíveis.
- 22.3. É facultado ao Pregoeiro(a), ou à autoridade a ele superior, em qualquer fase da licitação, promover diligências com vistas a esclarecer ou a complementar a instrução do processo. Os licitantes intimados para prestar quaisquer esclarecimentos adicionais deverão fazê-lo no prazo determinado pelo Pregoeiro, sob pena de desclassificação e/ou inabilitação.
- 22.4. O desatendimento de exigências formais, não essenciais, não importará no afastamento do licitante, desde que seja possível a aferição da sua qualificação e a exata compreensão da sua proposta.
- 22.5. As normas que disciplinam este Pregão serão sempre interpretadas em favor da ampliação da disputa entre os licitantes, desde que não comprometam o interesse da Administração, a finalidade e a segurança da contratação.
- 22.6. Os casos não previstos neste Edital serão decididos pelo Pregoeiro.
- 22.7. O pregoeiro poderá solicitar manifestação técnica da assessoria jurídica ou de outros setores do órgão ou da entidade, a fim de subsidiar sua decisão;
- 22.8. A participação do(a) licitante neste Pregão implica em aceitação de todos os termos deste Edital.
- 22.9. Não havendo expediente ou ocorrendo qualquer fato superveniente que impeça a realização do certame na data marcada, a sessão será automaticamente transferida para o primeiro dia útil subsequente, no mesmo horário e local anteriormente estabelecidos, desde que não haja comunicação do Pregoeiro em contrário.
- 22.10. Quaisquer esclarecimentos serão formalizados preferencialmente pelo e-mail licitacoes.fae@gmail.com ou através de correspondência dirigida ao endereço constante no preâmbulo do Edital.
- 22.11. Os casos omissos serão resolvidos pelo Pregoeiro e, dependendo do caso, pela autoridade competente, nos termos da legislação pertinente. Para dirimir toda e qualquer dúvida e/ou divergência oriunda do presente Edital, será competente o Foro da Comarca de Foz do Iguaçu, Estado do Paraná.

Foz do Iguaçu, 14 de junho de 2023.

Nilton Aparecido Bobato
Secretário Municipal da Administração



Prefeitura do Município de Foz do Iguaçu

ESTADO DO PARANÁ

ANEXO I

TERMO DE REFERÊNCIA

1. OBJETO

Seleção de propostas para futura e eventual aquisição de **Esquadrias de Alumínio, Itens e Fechamentos em Vidro e Granito**, com acessórios e serviço de instalação inclusos, conforme especificações, quantidades e condições detalhadas neste Termo de Referência, em atendimento às demandas da Secretaria Municipal da Educação do Município de Foz do Iguaçu, pelo prazo de 12 (doze) meses.

2. FUNDAMENTAÇÃO DA CONTRATAÇÃO

Inicialmente, é importante ressaltar que a instalação de esquadrias de alumínio, vidros e granitos nas unidades escolares é uma intervenção realizada para conservar ou recuperar a funcionalidade das edificações, levando em consideração critérios de segurança, saúde e bem-estar, conforme estabelecido pela ABNT NBR 5674:1999 (itens 3.5 e 3.12).

De acordo com a Lei de Diretrizes e Bases da Educação Nacional (Lei nº 9.394/1996) e o Plano Nacional de Educação (PNE), é fundamental garantir uma infraestrutura física adequada para as instituições de ensino, a fim de alcançar a meta de universalizar o acesso à educação básica de qualidade, estabelecendo um padrão mínimo de excelência.

A escolha desses materiais é essencial para garantir a segurança, durabilidade, estética e funcionalidade das instalações escolares, além de contribuir para o conforto e bem-estar dos alunos, professores e demais funcionários.

Destacam-se como vantagens na aquisição desses materiais:

I. Segurança: As esquadrias de alumínio, vidro e granito são materiais resistentes e confiáveis, capazes de proporcionar segurança às instalações escolares. O uso de janelas, portas e fechamentos em alumínio reforçado, por exemplo, oferece proteção contra arrombamentos e invasões, garantindo a integridade física dos alunos e do patrimônio da escola.

II. Durabilidade: A escolha de materiais duráveis é fundamental para reduzir os custos de manutenção e garantir a longevidade das instalações escolares. O alumínio é um material resistente à corrosão, não enferruja e possui alta durabilidade. O vidro laminado e temperado é altamente resistente a impactos e tem longa vida útil. O granito, utilizado em pisos e bancadas, é uma rocha natural extremamente resistente ao desgaste e ao uso diário.

III. Estética e Funcionalidade: As esquadrias de alumínio, vidro e granito contribuem para a estética e funcionalidade das escolas. Esses materiais conferem um aspecto moderno e sofisticado aos ambientes, proporcionando um ambiente agradável e propício ao aprendizado. Além disso, o uso de vidros permite a entrada de luz natural, melhorando a iluminação interna e reduzindo a necessidade de luz artificial durante o dia.

IV. Conforto Térmico e Acústico: A escolha adequada de esquadrias contribui para o conforto térmico e acústico nas unidades escolares. O alumínio, quando utilizado com vidros de dupla camada ou vidros termo acústicos, proporciona isolamento térmico, reduzindo a transferência de calor entre o ambiente interno e externo. Além disso, o uso de vidros laminados auxilia no isolamento acústico, minimizando a poluição sonora e promovendo um ambiente mais tranquilo e propício ao processo de ensino aprendizagem.

V. Sustentabilidade: A utilização de esquadrias de alumínio, vidro e granito contribui para a sustentabilidade ambiental. O alumínio é um material reciclável, o que reduz o consumo de recursos naturais e os impactos ambientais relacionados à extração de matérias-primas. Além disso, o vidro é um material inerte e reciclável, que pode ser reutilizado em diversas aplicações, minimizando a geração de resíduos. O granito, por sua vez, é uma rocha natural que não causa impactos negativos ao meio ambiente durante sua extração.



Prefeitura do Município de Foz do Iguaçu

ESTADO DO PARANÁ

Desse modo, a escolha correta desses materiais valoriza o ambiente educacional, oferecendo um espaço adequado e propício ao ensino e aprendizado. A aquisição de materiais de boa qualidade, durabilidade, resistência e trabalhabilidade é de suma importância para a Administração, pois um sistema de manutenção eficiente deve prever recursos materiais que permitam a realização coordenada dos diversos tipos de manutenção, conforme a ABNT NBR 5674:1999.

Feitas essas considerações, menciona-se que o levantamento das demandas dos itens em tela considerou as necessidades das 102 (cento e duas) unidades vinculadas a esta secretária, bem como a Sede da Secretaria Municipal de Educação, visando garantir que todos os espaços atendam os critérios de segurança, salubridade e funcionalidade, necessários ao desenvolvimento do trabalho pedagógico e administrativo.

Portanto a presente aquisição se justifica pela necessidade de selecionar propostas para futura e eventual aquisição de ESQUADRIAS DE ALUMÍNIO, ITENS E FECHAMENTOS EM VIDRO E GRANITO, com acessórios e instalação inclusos, conforme especificações, quantidades e condições do edital e seus anexos, em atendimento às demandas da Secretaria Municipal da Educação do Município de Foz do Iguaçu, pelo prazo de 12 (doze) meses.

Com o procedimento auxiliar de registro de preços, busca-se a gestão eficiente do estoque por meio do sistema baseado no just in time, o que significa que as demandas da Administração serão atendidas no momento certo, haja vista que a aquisição dos produtos será realizada mediante a necessidade do Poder Público.

Objetiva-se adquirir a quantidade exata de produtos, de acordo com a demanda, de forma rápida e sem a necessidade da formação de estoques, fazendo com que os materiais cheguem a seu destino no tempo certo, atendendo devidamente à necessidade identificada.

Por fim, em observância ao Memorando Interno nº 17451/2023, de 03/04/2023, oriundo da Secretaria Municipal da Administração (SMAD), cujo teor orienta acerca do período de transição entre a Lei 8.666/1993 e a Lei 14.133/2021, registra-se, nesta oportunidade, manifestação expressa desta Secretaria solicitante, a fim de que o trâmite desta contratação dê-se nos moldes da Lei 8.666/1993.

3. ADEQUAÇÃO/DOTAÇÃO ORÇAMENTÁRIA

- 12.05.12.365.0600.2102.4.4.90.52.1.104 –25% sobre demais impostos vinculados à educação
- 12.02.12.361.0600.2114.4.4.90.52.1.104 –25% sobre demais impostos vinculados à educação
- 12.05.12.365.0600.2102.3.3.90.39.1.104 –25% sobre demais impostos vinculados à educação
- 12.02.12.361.0600.2114.3.3.90.39.1.104 –25% sobre demais impostos vinculados à educação

4. DETALHAMENTO TÉCNICO DO OBJETO: CONDIÇÕES DE ELABORAÇÃO DA PROPOSTA, GRUPOS DA LICITAÇÃO, DESCRITIVO DOS ITENS, QUANTIDADE, VALOR MÁXIMO DE REFERÊNCIA

4.1 As propostas a serem elaboradas e os itens a serem ofertados devem necessariamente **atender ao descritivo técnico** e serem entregues rigorosamente conforme detalhamento do edital e seus anexos. As propostas serão cuidadosamente analisadas e **não serão aceitas aquelas que apresentarem objetos de qualidade inferiores** ao descritivo técnico dos grupos e itens abaixo.

4.2 Na ocasião de apresentação da proposta deve o licitante apresentar **CATÁLOGO COMERCIAL OU DOCUMENTO EQUIVALENTE IDÔNEO**. No caso de item de fabricação ou marca própria que não possua catálogo, deverá ser expedida **DECLARAÇÃO** expressa pelo licitante, descrevendo detalhadamente as características do item e atestando que o item da proposta atende rigorosamente ao descritivo deste edital.

4.3 A solicitação de itens e dos serviços pode ocorrer durante toda a vigência da Ata de Registro de Preços e a destinação desses a quaisquer das unidades escolares listadas neste Termo de Referência, conforme planejamento da SMED.



Prefeitura do Município de Foz do Iguaçu

ESTADO DO PARANÁ

4.4 São os objetos assim detalhados e o valor máximos de referência assim definidos:

GRUPO 1 – AMPLA PARTICIPAÇÃO					
ITEM	DESCRIÇÃO	UND	QTD	VALOR UNITÁRIO	VALOR TOTAL
01	BANCADA DE GRANITO CINZA ANDORINHA PARA LAVATÓRIOS , de superfície polida, largura de 50 cm, bordas semi boleadas, roda bancada de 10 cm e saia de 5 cm. Entre as juntas deverá haver vedação com massa plástica e silicone. Garantia contra defeitos de fabricação. As bancadas deverão ser instaladas sob medida no local indicado e prevendo possíveis recortes para instalação de cubas e acessórios. Instalação inclusa.	m ²	150	R\$ 422,01	R\$ 63.301,50
02	BANCADA DE GRANITO CINZA ANDORINHA PARA USO DIVERSOS , espessura de 2 cm. As bancadas devem ter uma das superfícies polida e impermeabilizada e bordas semi boleadas. Os apoios devem ter as duas superfícies de maior dimensão polidas e impermeabilizadas. Fixação nos apoios com massa plástica e silicone para vedação na junta com a alvenaria. Garantia contra defeitos de fabricação. As bancadas deverão ser instaladas sob medida no local indicado. Instalação inclusa.	m ²	570	R\$ 450,00	R\$ 256.500,00
03	DIVISÓRIAS EM GRANITO CINZA ANDORINHA , espessura de 2 cm, polido em todas as faces aparentes. Dimensões variáveis conforme padrão existente no local, ou determinado pelo fiscal. O engaste vertical deve ser de 5 cm na alvenaria e fixado com argamassa AC III. Os elementos de fixação (cantoneiras e ferragens aparentes) devem ser cromados, e juntas feitas com massa plástica e silicone para vedação. Garantia contra defeitos de fabricação. As divisórias deverão ser instaladas sob medida no local indicado e de forma a garantir estabilidade e segurança aos usuários.	m ²	200	R\$ 600,00	R\$ 120.000,00
04	PEITORIL DE GRANITO CINZA ANDORINHA PARA GUICHÊS , espessura de 2 cm, polido na face superior. Dimensão de largura de 45 cm e comprimento variável conforme medição in loco. Instalado com fixação em alvenaria existente, com argamassa AC III e demais acessórios necessários para a perfeita estabilidade da peça. Garantia contra defeitos de fabricação. Instalação inclusa.	m	30	R\$ 300,00	R\$ 9.000,00
05	SUPORTE METÁLICO PARA BANCADAS , mão francesa em aço, abas iguais 40x40cm, capacidade mínima 75kg, cor branca. Referência: Cód. SINAPI: 37591. Considerar parafusos de fixação na alvenaria e massa plástica para fixação do granito. Instalação inclusa.	unid.	800	R\$ 42,19	R\$ 33.752,00
VALOR TOTAL DO GRUPO 1				R\$ 482.553,50	



Prefeitura do Município de Foz do Iguaçu

ESTADO DO PARANÁ

GRUPO 2 – EXCLUSIVO PARA ME – EPP - MEIS					
ITEM	DESCRIÇÃO	UND	QTD	VALOR UNITÁRIO	VALOR TOTAL
06	CUBA DE EMBUTIR EM LOUÇA BRANCA OVAL , dimensões de 39x30 cm e profundidade de 14,5cm, contendo sifão em plástico branco tipo copo e válvula padrão popular branca. Torneira metálica cromada de mesa, para lavatório, bica baixa, abertura por pressão e desligamento automático, com engate flexível em PVC branco. Incluso demais acessórios para instalação e perfeito funcionamento. Garantia contra defeitos de fabricação. Instalação inclusa.	UND	40	R\$ 271,44	R\$ 10.857,60
07	CUBA PARA COZINHA EM AÇO INOXIDÁVEL AISI 304 , de embutir, com válvula 3 1/2" em aço inoxidável. Medidas internas aproximadas de 56 x 34 x 12cm. Cantos arredondados. Referência: Cód. SINAPI: 37591.	UND	50	R\$ 250,00	R\$ 12.500,00
VALOR TOTAL DO GRUPO 2				R\$ 23.357,60	

GRUPO 3 – AMPLA PARTICIPAÇÃO					
ITEM	DESCRIÇÃO	UND	QTD	VALOR UNITÁRIO	VALOR TOTAL
08	FECHAMENTO DE VIDRO DA ESCOLA MUNICIPAL CECÍLIA MEIRELES , conforme detalhamento técnico de projeto que consta do Termo de Referência do procedimento licitatório, incluindo serviço de instalação e/ou reposição e fornecimento do material necessário para colocação e acessórios detalhados em projeto. Garantia de doze meses contra defeitos de fabricação.	38 m ²	01	R\$ 34.000,00	R\$ 34.000,00
	<p>3 LOCALIZAÇÃO P1 E P2 Escala 1:200</p>				
09	JANELAS EM ESQUADRIA DE ALUMÍNIO BRANCO, LINHA SUPREMA, COM VIDRO INCOLOR 4MM, ATÉ DUAS FOLHAS DE CORRER ; incluindo serviço de instalação e/ou reposição e fornecimento do material necessário para colocação, completa com puxador, trilhos, roldanas, fechadura, contra-fechadura e demais ferragens necessárias em alumínio. Garantia de doze meses contra defeitos de fabricação. Incluso fecho, batente e contramarco para facilitar a instalação.	m ²	150	R\$ 750,00	R\$ 112.500,00



Prefeitura do Município de Foz do Iguaçu

ESTADO DO PARANÁ

10	JANELAS DE VIDRO COM ESQUADRIA DE ALUMÍNIO BRANCO, LINHA SUPREMA, COM VIDRO INCOLOR 4MM, TIPO MAXIM-AR , incluindo serviço de instalação e/ou reposição e fornecimento do material necessário para colocação, completa com puxador, trilhos, roldanas, fechadura, contra-fechadura e demais ferragens necessárias em alumínio. Garantia de doze meses contra defeitos de fabricação. Incluso fecho, batente e contramarco para facilitar a instalação.	m ²	50	R\$ 840,00	R\$ 42.000,00
11	JANELA DE VIDRO COM ESQUADRIA DE ALUMÍNIO – FIXA ; incluindo serviço de instalação e/ou reposição e fornecimento do material necessário para colocação, completa com puxador, trilhos, roldanas, fechadura, contra-fechadura e demais ferragens necessárias em alumínio. Garantia de doze meses contra defeitos de fabricação. Incluso vidro incolor transparente 6mm, fecho, batente e contramarco para facilitar a instalação.	m ²	100	R\$ 650,00	R\$ 65.000,00
12	PORTAS EM ESQUADRIA DE ALUMÍNIO LINHA SUPREMA COM VIDRO INCOLOR 6MM, ATÉ SEIS FOLHAS DE CORRER , incluindo serviço de instalação e/ou reposição e fornecimento do material necessário para colocação, completa com puxador, trilhos, roldanas, fechadura, contra-fechadura e demais ferragens necessárias em alumínio. Garantia de doze meses contra defeitos de fabricação.	m ²	450	R\$ 714,90	R\$ 321.705,00
13	PORTAS EM ESQUADRIA DE ALUMÍNIO LINHA SUPREMA COM VIDRO INCOLOR 6MM, DE ABRIR, ATÉ DUAS FOLHAS DE CORRER , incluindo serviço de instalação e/ou reposição e fornecimento do material necessário para colocação, completa com puxador, trilhos, roldanas, fechadura, contra-fechadura e demais ferragens necessárias em alumínio. Garantia de doze meses contra defeitos de fabricação	m ²	200	R\$ 1.234,80	R\$ 246.960,00
14	VIDRO FUMÊ 4MM , incluindo serviço de instalação e/ou reposição e fornecimento do material necessário para colocação ou aplicação em portas, janelas ou divisórias. Garantia de doze meses contra defeitos de fabricação	m ²	30	R\$ 322,30	R\$ 9.669,00
15	VIDRO FUMÊ 8MM , incluindo serviço de instalação e/ou reposição e fornecimento do material necessário para colocação ou aplicação em portas, janelas ou divisórias. Garantia de doze meses contra defeitos de fabricação.	m ²	30	R\$ 439,00	R\$ 13.170,00
16	VIDRO LISO 4MM , incluindo serviço de instalação e/ou reposição e fornecimento do material necessário para colocação ou aplicação em portas, janelas ou divisórias. Garantia de doze meses contra defeitos de fabricação.	m ²	100	R\$ 266,12	R\$ 26.612,00
17	VIDRO LISO 8MM , incluindo serviço de instalação e/ou reposição e fornecimento do material necessário para colocação ou aplicação em portas, janelas ou divisórias. Garantia de doze meses contra defeitos de fabricação.	m ²	100	R\$ 396,12	R\$ 39.612,00
VALOR TOTAL DO GRUPO 3				R\$ 911.228,00	



Prefeitura do Município de Foz do Iguaçu

ESTADO DO PARANÁ

GRUPO 4 – EXCLUSIVO PARA ME – EPP - MEIs					
ITEM	DESCRIÇÃO	UND	QTD	VALOR UNITÁRIO	VALOR TOTAL
18	Serviço de manutenção de bancadas, divisórias, superfícies em granito , demais serviços de reparos, recortes, colagem, remoções entre outros, incluso materiais necessários à execução.	hora	120	R\$ 300,00	R\$ 36.000,00
19	Serviço de manutenção de esquadrias em vidro e alumínio , demais serviços de reparos, recortes, adaptações, remoções, dentre outros, incluso materiais e ferramentas necessários à execução.	hora	200	R\$ 130,00	R\$ 26.000,00
VALOR TOTAL DO GRUPO 4					R\$ 62.000,00

4.5 VALOR MÁXIMO DE REFERÊNCIA: R\$ 1.479.139,10 (um milhão e quatrocentos e setenta e nove mil cento e trinta e nove reais e dez centavos).

4.6 No caso de divergência entre o descritivo técnico deste TERMO DE REFERÊNCIA, código do sistema eletrônico de licitação, nota de empenho ou qualquer outro indicativo ou especificação, **prevalecerá como parâmetro para entrega, fiscalização e aferição a descrição técnica deste TERMO DE REFERÊNCIA, anexo do EDITAL do procedimento licitatório.**

4.7 Formação dos preços: Os preços serão definidos a partir de pesquisa junto a fornecedores e painéis de preço, apresentando-se orçamentos que demonstrem o valor de mercado. A metodologia adotada será a de **MENOR PREÇO**, levantado também por aferimento de cotações, em vista de proporcionar a viabilidade.

4.8 O Município não possui almoxarifado, dotação e capacidade logística suficiente para compra imediata. Dessa maneira, vantajoso o sistema de registro de preço para o presente objeto. Dessa forma, serão requisitados os itens conforme necessidade da Administração, sendo tecnicamente e economicamente mais interessante do que a compra imediata.

4.9 Da Aplicação da Margem de Preferência

Pugna-se, em referida licitação, que seja aplicado o **benefício de prioridade de contratação para microempresas, empresas de pequeno porte e microempreendedores individuais – MEI sediados localmente**, conforme disposições do art. 4º, inciso II, **Decreto nº 30.699, de 26 de setembro de 2022**, o qual regulamenta a margem de preferência nas contratações públicas de bens no âmbito da Administração Pública.

E, no caso em concreto, a prioridade de contratação para empresas locais é plenamente possível de aplicação, tendo em vista **a existência de no mínimo 3 (três) fornecedores competitivos enquadrados como microempresas ou empresas de pequeno porte sediados localmente e capazes de cumprir as exigências estabelecidas no instrumento convocatório**, consoante preconiza o art. 2º, inciso I, do Decreto nº 30.699/2022.

Ressalta-se, por fim, que mencionada legislação cumpre importante papel na **promoção do desenvolvimento econômico e social em âmbito local, além de ampliar a eficiência das políticas públicas.**



Prefeitura do Município de Foz do Iguaçu

ESTADO DO PARANÁ

4.10 Da Não Aplicação da Cota Reservada

É imprescindível a padronização de **ESQUADRIAS DE ALUMÍNIO, ITENS E FECHAMENTOS EM VIDRO E GRANITO** para fins de trabalho pedagógico, administrativo e funcional nas unidades escolares, que devem ser atendidas por itens de igual qualidade para fiscalização e controle do uso, atendimento técnico, desenvolvimento das atividades e programação das manutenções. Desse modo, **entende-se pela não aplicação da cota reservada de lotes ao caso concreto.**

Ainda, pela necessidade de unicidade de aquisição com fulcro na posterior prestação de contas, evitando dúvidas ou imbróglis, e também, pelo que dispõe a Lei Complementar 123/06, no tocante à cota reservada para Microempresa e Empresa de Pequeno Porte, verifica-se exceção no caso em apreço. Em que pese à referida lei conceder preferência na contratação de ME e EPP, também traz em seu bojo, as situações em que se excepciona tal predileção.

Assim rechaçará a cisão em cotas quando restar comprovada não ser vantajosa à Administração, representar prejuízo ao conjunto ou complexo do objeto a ser contratado. No caso em tela, cujo objeto é a aquisição de cortinas e telas mosquiteiras é preciso destacar as condições da aquisição para efeitos de prestação de contas, pois se faz necessária a unicidade de objeto, seja na qualidade e na marca/modelo, em razão de que se assim não o for, corre-se o risco de grande divergência entre os valores e a qualidade dos materiais.

Nessa esteira de entendimento, a padronização é instrumento de racionalização de atividade administrativa que visa reduzir variações e propiciar, por conseguinte, a melhor vantagem à Administração.

Ou seja, a cota reservada de 25% comprometeria o conjunto a ser adquirido, trazendo discrepâncias e falta de padronização, aliás, a padronização, é intrínseca à Administração Pública, ressalvadas exceções.

Parte-se da premissa de oferta a todos, dos mesmos elementos e condições, ou seja, igualdade sob o aspecto formal, evitando discussões acerca de diferenças ou de qualidade superior ou inferior, a este ou àquele, bem como privilégios aos apaniguados ou não privilégio aos preteridos.

A fim de se evitar suscitar tais questões, a padronização implica impessoalidade e atuação igualitária, sendo medida de justiça. Neste sentido, aplica-se ao caso o entendimento firmado pelo Tribunal de Justiça do Estado do Paraná, conforme se cita pela ementa abaixo:

MICROEMPRESA E EMPRESA DE PEQUENO PORTE – COTA DE ATÉ 25% DO OBJETO – INAPLICABILIDADE – PREJUÍZO AO CONJUNTO OU COMPLEXO DO OBJETO A SER CONTRATADO – EXCEÇÃO CONTEMPLADA PELO ART. 49 DA LC Nº 123/06 – TJ/PR. Trata-se de apelação cível nos autos do mandado de segurança impetrado em face de secretário municipal. A impetrante sustentou a ilegalidade do edital de pregão para a compra de uniforme escolares em razão de o referido instrumento deixar de estipular cotas para microempresas e empresas de pequeno porte, em desacordo com o art. 48, inc. III, da Lei Complementar nº 123/06. Sustentou a inadequação da adoção de critério de conferência com base no peso da peça pronta, entendendo que há itens de diversas gramaturas, os quais diferem de fornecedor a fornecedor, de modo que seria suficiente a apresentação de laudo técnico em conformidade com a norma da ABNT – NBR nº 10591/1988. A segurança foi concedida tão somente para excluir a exigência de submeter os uniformes ao peso da peça. Diante disso, a impetrante apela aduzindo, em síntese, que Administração Pública municipal deixou de observar o dever de atribuir tratamento benéfico às microempresas e empresas de pequeno porte. O relator, ao analisar a questão, esclareceu que, muito embora a Lei Complementar nº 123/06 estabeleça o dever de estipular cotas, tal obrigação não é absoluta, tendo em vista a exceção contemplada pelo art. 49 desse diploma legal. Ressaltou que “nesse mesmo sentido é o Decreto nº 8538/2015, mais precisamente em seus artigos 8º e 10º, que possibilita a não observância da obrigatoriedade no tratamento diferenciado e simplificado a microempresas e empresas de pequeno porte, em casos excepcionais”. Acrescentou o julgador que, da análise conjunta do referido dispositivo com o disposto no art. 10, inc. II, do regulamento, “chega-se a conclusão de que a lei excepciona a obrigatoriedade de tratamento diferenciado para as microempresas e empresas de pequeno porte quando este tratamento não for vantajoso para a administração pública ou representar prejuízo ao conjunto ou ao complexo do objeto a ser contratado”. Voltando-se para o caso concreto, observou que “a divisão dos lotes já estipulados no edital para que seja determinada a cota de 25% (vinte e cinco por cento) para contratação de microempresas e empresas de pequeno porte de cada um deles comprometerá o conjunto a ser adquirido



Prefeitura do Município de Foz do Iguaçu

ESTADO DO PARANÁ

pela administração pública, o qual deverá conter as mesmas características e especificações técnicas, sendo que a diferença entre os uniformes distribuídos pela municipalidade não é desejável e nem benéfica à padronização necessária". Com base nisso, o relator concluiu que "não há ilegalidade no procedimento licitatório com relação à ausência de aplicação de tratamento diferenciado às pequenas empresas e microempresas, já que presente a exceção prevista no artigo 49, inciso III, da lei complementar referida", negando provimento ao recurso de apelação. (Grifamos.) (TJ/PR, AC nº 1625309-7). (TJ/PR, AC nº 1625309-7).

Mutatis mutandis, amolda-se ao referido entendimento a presente situação, haja vista que a preferência prevista na LC 123/06, não é absoluta, sendo que há previsão legal para excepcional afastamento do tratamento diferenciado na própria norma. Nos termos da Lei Complementar nº 123/2006, em seu art. 49, inciso III, verifica-se que não se aplica o tratamento diferenciado e simplificado para as microempresas e empresas de pequeno porte quando não for vantajoso para a administração pública ou representar prejuízo ao conjunto ou complexo do objeto a ser contratado.

Assim, há subsunção do presente fato à norma destacada, vez que a divisão em lotes para atender a cota reservada, compromete o conjunto a ser adquirido, bem como poderá ensejar em problemas futuros no tocante à prestação de contas do referido convênio. Nesta toada, também se mostra desqualificada tal situação, considerando que não é benéfica à Administração Pública a falta de padronização, vindo a adquirir equipamentos diversos, com especificações e qualidades diferenciadas, portanto, não sendo vantajoso à Administração e representando prejuízos ao conjunto a ser adquirido.

Outro ponto a ressaltar é que a separação da presente aquisição imediata em cota principal e reservada, culminaria em dois instrumentos contratuais diversos, com conseqüente divergência nos encaminhamentos, haja vista que as condições de um equipamento e uniforme nem sempre são iguais ou similares a outros, dificultaria também a logística de entrega, prazos e condições de garantia, o que exigiria do órgão público maior controle, o que já restou demonstrado, ser inviável, em razão da situação em que se encontra imerso o serviço público: escassez de mão de obra por questões financeiras e orçamentárias, mas a mesma necessidade de atendimento célere, retribuindo aos cidadãos com serviços de qualidade e plenamente atendidos.

Dividir em lotes, dando preferência a ME e EPP ensejaria em perda de ganho de escala e por conseqüência da economicidade esperada, haja vista que, tais empresas, beneficiadas pela norma, podem praticar preços superiores aos da cota principal, por óbvio que balizados pelo preço de referência do certame, mas o podem, superiores aos praticados, após a sessão pública, no lote principal.

Assim, ter-se-ia dois preços diferentes de maior valor quando o lote único, pelo quantitativo total dos itens, pode gerar diminuir o preço final a ser pago pela Administração. Logo, a divisão em lote de cota reservada inviabiliza o ganho esperado com tal certame.

Portanto, em cumprimento aos princípios basilares que norteiam o procedimento licitatório: eficiência, celeridade, economicidade e competitividade, uma vez que o objeto do certame é a aquisição de esquadrias de alumínio, vidro e granito; vislumbrando que poderá ocorrer uma possível lesividade às unidades escolares, podendo inclusive não atender ao objeto maior, que se resume na atividade pedagógica, por excelência, bem como o conseqüente prejuízo à Administração Pública e ao conjunto do objeto, deve-se entender pela não separação dos lotes.

Destaca-se ainda que a variedade de peças implicaria em aumento de custos, posto que demandaria aos setores competentes alargar sua área de abrangência pra atender aos referidos de forma célere e concreta, ao passo que se for feita apenas um modelo, facilita a atuação. Da variedade presume-se a necessidade de constante aperfeiçoamento e estudos para atender às manutenções mais diversas que se apresentam, bem como maiores orientações aos setores que farão uso dos bens.

Desse posicionamento, infere-se que a segmentação da contratação, para mero atendimento sem demais estudo do que dispõe a LC 123/06 (que, de sua própria norma, excepciona o tratamento diferenciado em certos casos), sem observar o conjunto probatório maior, implicará em prejuízos ao erário, bem como que tal divisão por cotas não se mostra vantajosa ao caso concreto, visto os inúmeros embaraços que podem surgir a partir desta.



Prefeitura do Município de Foz do Iguaçu

ESTADO DO PARANÁ

Ante o exposto, o entendimento da Secretaria Municipal da Educação é pela não aplicação da cota reservada, com ampla concorrência, visando a maior economia possível e maior proveito ao interesse público.

Por fim, destaca-se que serão adotadas providências pela Administração previamente à celebração do contrato, inclusive quanto à capacitação de servidores ou de empregados para fiscalização e gestão contratual, a fim de garantir a qualidade e eficiência na gestão e fiscalização contratual quanto ao presente procedimento.

5. DETALHAMENTO DOS REQUISITOS DA CONTRATAÇÃO

5.1 Prazo: o procedimento resultará em ATA DE REGISTRO DE PREÇOS, com validade de 12 (doze) meses.

5.2 Condições da entrega: Os produtos deverão ser entregues e instalados em conformidade com a **NOTA DE EMPENHO** e detalhamento técnico deste documento, anexo do edital do procedimento licitatório.

5.3 Local de entrega do objeto: Os itens desta contratação deverão ser entregues e instalados diretamente nas unidades escolares ou na Sede da Secretaria Municipal da Educação, mediante requisição do Gestor do Contrato ou da Diretoria de Assistência ao Educando (DIAE), conforme endereços indicados no **TERMO DE REFERÊNCIA**.

5.4 Todos os custos/despesas oriundos do objeto da presente licitação serão suportados pelo licitante vencedor. É de responsabilidade da contratada o transporte, entrega e instalação do material, em perfeita conformidade às especificações.

5.5 Prazo de entrega: Os itens contratados deverão ser entregues e instalados nos endereços constantes deste termo de referência, sendo o endereço especificado pela SMED/DIAE quando do envio da nota de empenho e ordem de serviço. A entrega e instalação ocorrerá diretamente nas unidades escolares e o responsável pelo recebimento será o(a) diretor(a) da unidade escolar, juntamente com o fiscal do contrato que acompanhará a entrega e fará a verificação prévia da conformidade da instalação.

5.5.1 A equipe da SMED/DIAE requererá, por e-mail, que a arrematante proceda à medição *in loco* respectiva unidade de ensino. O prazo para disponibilização do levantamento dessa medição é de, no máximo, 7 (sete) dias corridos após o envio da solicitação. **A entrega e instalação do objeto, por sua vez, ocorrerá em até 20 (vinte) dias corridos após o efetivo envio da Nota de Empenho, não sendo tolerado período superior a este sem justificativa prévia.**

5.6 A contratada deverá entregar o objeto no local indicado neste termo em perfeitas condições, sem indícios de avarias ou violação.

5.7 O resultado que se presente produzir é a entrega e instalação de objetos coerentes ao descritivo técnico e aptos a sanar a demanda da Administração Municipal, e por isso, será devolvido ao fornecedor objeto licitado caso este seja entregue em qualidade duvidosa ou inferior à contratada, podendo acarretar-se, conforme análise da Administração, à aplicação de penalidades à empresa licitante, dentre as quais pode a referida empresa ser suspensa do direito de contratar com o Município de Foz do Iguaçu/PR.



Prefeitura do Município de Foz do Iguaçu

ESTADO DO PARANÁ

5.8 Todos os materiais serão conferidos no momento da entrega, e se a qualidade e/ou quantidade não corresponder às especificações exigidas, a contratada terá o prazo de 5 (cinco) dias úteis para sanar os vícios apontados, sendo eventuais novos custos de frete a cargo da contratada.

5.9 O recebimento definitivo do objeto deste edital não exime o fornecedor de ser responsabilizado, dentro das penalidades previstas na Lei nº 8.666/93 e alterações, pela má qualidade ou divergência na descrição que venha ser constatada em momento posterior.

5.10 O fornecedor deve promover a garantia por período mínimo de 12 (doze) meses para possíveis falhas, vícios ou defeitos que possam mostrar-se durante o uso, sem prejuízo das garantias específicas de acordo ao descritivo técnico ou garantias de maior prazo fornecidas eventualmente pelo fabricante.

5.11 **Seleção do fornecedor** será contratado o fornecedor que participe do procedimento licitatório, apresente proposta compatível com o descritivo técnico do termo de referência e oferte o menor preço para a contratação.

5.12 **Em caso de divergência entre imagem, CATMAT e especificações técnicas, prevalecem as informações textuais das especificações do Termo de Referência/ETP.**

5.13 **O Projeto Técnico referente ao item 06 é documento complementar a presente contratação, sendo que todas as especificações nele contidas consideram-se integrantes deste Termo de Referência.**

5.14 O quantitativo apresentado trata-se de **ESTIMATIVA**, não obrigando a Administração Pública à aquisição total.

5.15 Ao participar do processo licitatório, **fica o licitante ciente sobre a possibilidade de conversão da ata de registro de preços a ser firmada em contrato de fornecimento dos itens, na forma que permite a lei, a depender da necessidade da Administração Municipal.** Nesse sentido, há possibilidade de conversão da ata em instrumento contratual, com, inclusive, possibilidade da operação de aditivo de contrato, na forma da legislação e de acordo com as necessidades e previsão orçamentária do Município.

6. OBRIGAÇÕES DA CONTRATADA E MODELO DE EXECUÇÃO DO OBJETO

6.1 A contratada deverá fornecer e instalar as esquadrias, itens e fechamentos em vidros e/ou granitos em completa conformidade com o descritivo técnico do edital após apresentação da ordem de serviço e/ou nota de empenho, sob condição de devolução, se em desacordo com o pactuado, observando a quantidade e a qualidade dos materiais entregues.

6.2 A entrega deverá ser realizada sempre que solicitada e observados os prazos para entrega previstos no procedimento de contratação, não sendo aceito atrasos sem **justificativa prévia**.

6.3 Deve a contratada responsabilizar-se por todo e qualquer ônus decorrente do transporte e da entrega do objeto licitado, inclusive frete.

6.4 Conforme previsto no item 5.5.1, a equipe da SMED/DIAE requererá, por e-mail, que a arrematante proceda a medição in loco na respectiva unidade de ensino. O prazo para disponibilização do levantamento dessa medição é de, no máximo, 7 (sete) dias corridos após o envio da solicitação. **A entrega e instalação do objeto, por sua vez, ocorrerá em até 20 (vinte) dias corridos após o efetivo envio da Nota de Empenho, não sendo tolerado período superior a este sem justificativa prévia.**



Prefeitura do Município de Foz do Iguaçu

ESTADO DO PARANÁ

6.5 Durante a vigência do prazo de garantia, qualquer defeito apresentado deve ser reparado pela contratada no prazo máximo de 05 (cinco) dias úteis após solicitação após a notificação sob pena de sanção, objetivando o interesse público. No caso de defeito insanável, o produto deve ser integralmente substituído.

6.6 No caso de falha na entrega deve a contratada Comunicar à Contratante, no prazo máximo de 48 (quarenta e oito) horas que antecede a data da entrega, os motivos que impossibilitem o cumprimento do prazo previsto, por escrito, com a devida comprovação.

6.7 É vedada a subcontratação sem a prévia, expressa e anterior concordância do Município contratante, e assim, a contratada não pode transferir a outrem, no todo ou em parte, o fornecimento dos materiais sem tal consentimento.

6.8 A fiscalização será exercida no interesse do Contratante e não exclui nem reduz a responsabilidade da CONTRATADA, inclusive perante terceiros, por quaisquer irregularidades e, na sua ocorrência, não implicando corresponsabilidade do poder público ou de seus agentes e prepostos.

6.9 Deve a contratada fornecer endereço eletrônico (e-mail) que será fixado como canal oficial de comunicação para fins de encaminhamento de documentos, mormente notas de empenho e eventuais notificações.

7. OBRIGAÇÕES DA CONTRATANTE E MODELO DE GESTÃO FISCALIZAÇÃO DO CONTRATO

7.1 Deve a contratante pagar o valor acordado mediante certificação da nota fiscal pelo ordenador da despesa, fiscalizar e gerenciar o recebimento e a instalação das divisórias;

7.2 A contratante promoverá a fiscalização do objeto contratado pela verificação de seu estado desde o momento de sua entrega até o fim de sua vida útil, observando as condições de sua duração e resultados advindos de seu uso, sendo apurada quaisquer irregularidades que possam ser constatadas durante a vida útil do objeto.

7.3 A contratante comunicará à contratada todas as imperfeições, falhas ou irregularidades verificadas no objeto fornecido, para que sejam substituídos, reparados ou corrigidos, conforme demanda de cada caso.

7.4 A Administração não responderá por quaisquer compromissos assumidos pela Contratada com terceiros, ainda que vinculados à execução do Termo de Referência, bem como por qualquer dano causado a terceiros em decorrência de ato da Contratada, de seus empregados, prepostos ou subordinados.

8. INDICAÇÃO DE GESTOR E FISCAL DO CONTRATO

8.1 Ficam responsáveis pela fiscalização e gestão do presente instrumento contratual os seguintes servidores:

GESTORA DO CONTRATO: SABRINA ELOISA DOS SANTOS PIMENTEL

FISCAL DO CONTRATO: IVANO DE OLIVEIRA GOMES



Prefeitura do Município de Foz do Iguaçu

ESTADO DO PARANÁ

9. DAS CONDIÇÕES DE MEDIÇÃO E PAGAMENTO

9.1 O início da entrega do material adquirido, com a inspeção inicial, ocorrerá com a ordem de serviço e/ou nota de empenho emitida pela SMED/DIAE. A empresa fornecedora do(s) serviço(s) deverá apresentar, para liquidação e pagamento pela PMFI, mediante ordem bancária em conta corrente, a NF-e (Nota Fiscal), contendo as quantidades, as especificações, os valores e os locais onde foram prestados os serviços. As Notas Fiscais deverão ser emitidas em nome do Município de Foz do Iguaçu/PR, CNPJ 76.206.606/0001-40.

9.2 As Notas Fiscais (NF-e) serão protocoladas digitalmente, por meio do link: <https://sistemas.pmfi.pr.gov.br/PortalEmpresarial/>, na aba “PROTOCOLO DIGITAL”, caso ainda não possua cadastro no site, deverá o fornecedor fazê-lo primeiro, através da aba “NÃO POSSUI ACESSO”

9.3 Deverão constar na NF-e (Nota Fiscal) o número da nota de empenho, o número da conta, os tipos, as quantidades e os valores efetivos dos itens a serem pagos. (Se for o caso, o número do Convênio ou Termo de Compromisso)

9.4 Para efeito de cada pagamento aconselha-se que a NF-e (Nota Fiscal) esteja acompanhada dos seguintes documentos legais comprobatórios da quitação dos encargos e tributos sociais, trabalhistas e tributários: CND (Federais, Estaduais e Municipais); Certificado de regularidade do FGTS e CND Trabalhista (TST);

9.5 A NF-e (Nota Fiscal) deverá ser certificada pelo Gestor e pelo Fiscal do Contrato, indicados em item anterior deste Termo de Referência, até o décimo quinto dia corrido, contados após a data da apresentação das Notas Fiscal pela empresa fornecedora dos bens e/ou serviços.

9.6 Para fins de certificação, liquidação e pagamento da(s) Nota(s) Fiscal(is) o Gestor e Fiscal do contrato deste Termo de Referência efetuarão a verificação, análise, conferência e consistência de todos os dados e informações contidas na(s) Nota(s) Fiscal(is) e relatórios, confrontando-as com este Termo de Referência e com o instrumento contratual, atestando a veracidade e conformidade das mesmas com os produtos adquiridos.

9.7 Caso a NF-e (Nota Fiscal) apresente erros, irregularidades, falhas ou omissões que comprometam a liquidação da despesa, ou não vier acompanhada das documentações exigidas, ou os itens adquiridos não tiverem sido entregues de acordo com as condições e especificações descritas neste Termo de Referência, bem como com o instrumento contratual, o prazo para o pagamento somente começará a ser contado a partir da data em que tais impropriedades forem sanadas.

9.8 O prazo para pagamento das despesas constantes das NF's será de até 30 (trinta) dias, salvo exceções e/ou suspensões conforme itens acima, conforme determina a norma vigente.

9.9 O pagamento será parcial, a cada entrega, conforme quantitativo de itens recebidos, a ser atestada pelo fiscal do contrato.

9.10 Eventuais situações supervenientes não previstas neste termo deverão ser analisadas e tratadas pelo gestor do contrato, observados os princípios da razoabilidade e proporcionalidade na entrega e fixação do objeto licitado, bem como as disposições legais que tratam do equilíbrio econômico-financeiro do contrato.



Prefeitura do Município de Foz do Iguaçu

ESTADO DO PARANÁ

9.11 Eventual solicitação de reequilíbrio econômico-financeiro não suspende o fornecimento dos objetos ou a prestação de quaisquer serviços, de forma que, no caso de deferimento, ser-lhe-á devida a diferença entre o valor pactuado e o reequilibrado a partir da data do deferimento. No caso de indeferimento, mantém-se o valor pactuado.

9.12 A recusa no fornecimento do objeto adquirido sob a alegação de pendência de reequilíbrio acarretará de abertura de processo administrativo para fins de aplicação das sanções cabíveis por inexecução contratual.

9.13 Qualquer solicitação de alteração (marca/objeto/forma de execução) deve ser previamente endereçada ao Gestor do Contrato, e somente poderá ser realizada/efetivada após o deferimento do gestor.

9.14 Eventuais descontos/glosas efetuadas em valores a serem pagos ao fornecedor serão devidamente justificadas pelo fiscal do contrato, bem como solicitada manifestação da contratada, no prazo máximo de 2 (dois) dias úteis, a partir do recebimento, sendo decidido em igual prazo pelo ordenador da despesa.

10. DEFINIÇÃO ESPECÍFICA DO LOCAL DE ENTREGA

Os itens desta contratação deverão ser entregues e instalados diretamente nas seguintes unidades sendo o responsável pelo recebimento o(a) respectivo(a) Diretor(a), conforme endereços e telefones a seguir:

ESCOLA MUNICIPAL	ENDEREÇO	BAIRRO
ACÁCIO PEDROSO, EM-EF	Rua Traíra, 305	Profilurb I
ADELE ZANOTTO SCALCO, EM-EF	Avenida Javier Koelbl, 1923	Jardim Boa Esperança
ADEMAR MARQUES CURVO, EM-EF	Rua Lucio Padilha, 170	Vila São Sebastião
ALTAIR FERRAIS DA SILVA ZIZO, EM-EF	Avenida Andradina, 2290	Jardim Ipê
ANTONIO GONÇALVES DIAS, EM-EF	Rua Purus, 234	Campos do Iguaçu
ARNALDO ISIDORO DE LIMA, EM-EF	Rua "D", 520	Vila C
AUGUSTO WERNER, EM-EF	Rua Atalaia, 190	Vila Carimã
BELVEDERE, EM-EF	Rua Guaraqueçaba, 300	Jardim Belvedere
BRIGADEIRO ANTº SAMPAIO, EMC-EF	Rua Manoel Laurindo, 8735	Foz do Iguaçu Parte II
CÂNDIDO PORTINARI, EM-EF	Rua Gaspar, 499	Jardim Petrópolis
CARLOS GOMES, EM-EF	Alameda Pontal, 184	Campos do Iguaçu
CECILIA MEIRELES, EM-EF	Rua Feldspato, 602	Parque Res. Ouro Verde
CERES DE FERRANTE, EM-EF	Avenida Mercúrio, 1299	Jardim Três Fronteiras
CORA CORALINA, EM-EF	Rua Pacaembu, 100	Parque Res. Morumbi II
DOUTOR DIRCEU LOPES, EM-EF	Rua das Águias, 185	Portal da Foz
DUQUE DE CAXIAS, EM-EF	Avenida Mário Filho, 2739	Morumbi III
ELEODORO ÉBANO PEREIRA, EM-EF	Rua Victorio Basso, 3030	Lote Grande
ELOI LOHMANN, EM-EF	Rua Munhoz de Melo, 147	Conjunto Res. Grauna
EMÍLIO DE MENEZES, EM-EF	Avenida Mário Filho, 1252	Morumbi II
ÉRICO VERÍSSIMO, EM-EF	Rua Jorge Sanwais, 4375	Jardim São Paulo
FREDERICO ENGEL, EM-EF	Avenida Ayrton Senna, 2245	Jardim Copacabana
GABRIELA MISTRAL, EM-EF	Rua Tubarão, 40	Jardim Lancaster
IRIO MANGANELLI, EM-EF	Rua Pompeu de Toledo, 773	Morumbi I
JARDIM NAIPI, EM-EF	Rua Vicente Celestino, 300	Jardim Guarapuava
JOÃO ADÃO DA SILVA, EM-EF	Rua Júlio Brecher, 450	Lagoa Dourada



Prefeitura do Município de Foz do Iguaçu

ESTADO DO PARANÁ

JOÃO DA COSTA VIANA, EM-EF	Rua Mundaú, 340	Lot.Três Lagoas
JOÃO XXIII, EM-EF	Rua José Carlos Pace, 304	Morumbi I
JORGE AMADO, EM-EF	Rua Antonio Alves, 600	Cidade Nova II
JULIO PASA, EM-EF	Rua Espírito Santo, 1226	Vila Matilde
MONTEIRO LOBATO, EM-EF	Rua Ângela Ap Andrade, 145	Foz do Iguaçu Parte II
NAJLA BARAKAT, EM-EF	Rua Joaquim Montegute, 460	Jardim Itaipu
OLAVO BILAC, EM-EF	Avenida ÍrioManganelli, 2425	Gleba Guarani
OLIMPIO RAFAGNIN, EM-EF	Rua Luz Marina, 32	Parque Imperatriz
OSVALDO CRUZ, EM-EF	Rua Ocuí, 321	Lot.João Paulo II
PADRE LUIGI SALVUCCI, EM-EF	Rua Fortaleza, 45	Vila "C" Nova
PAPA JOÃO PAULO I, EM-EF	Rua Humaitá, 16	Jardim Itamarati
PONTE DA AMIZADE, EM-EF	Av.Tancredo Neves, 3159	Jardim Jupira
PRES.GETÚLIO VARGAS, EM-EF	Rua Sempre Viva, 347	Vila Adriana I
PRINCESA ISABEL, EM-EF	Avenida das Cataratas, 8025	Imóvel Cataratas Gleba 2
PROF.BENEDICTO J. CORDEIRO, EM-EF	Rua Tapuias, 193	Jardim Tarobá
PROF.PEDRO V. PARIGOT DE SOUZA	Rua Benjamim Constant, 493	Centro
PROF.ELENICE MILHORANÇA, EM-EF	Rua Di Cavalcanti, 523	Jardim America
PROF.JOSINETE H.A .SANTOS, EM-EF	Avenida Paraná, 5221	Vila A
PROF.LUCIA MARLENE P. NIERADKA	Rua Major Acylyno Castro, 130	Vila Yolanda
PROF.ROSÁLIA DE AMORIM SILVA	Rua Cacique, 883	Jardim Canadá II
PROF.SUZANA MORAES BALEN, EM-EF	R. Inacio dos Santos Benitez, 376	Jardim Nova Califórnia
SANTA RITA DE CASSIA, EM-EF	Rua Anita Malfatti, 500	Vila Perola
TRÊS BANDEIRAS, EM-EF	Rua João Câmara Filho, 320	Jardim Três Bandeiras
VILA SHALON, EM-EF	Avenida General Meira, 2008	Vila Shalon
VINICIUS DE MORAES, EM-EF	Rua das Rosas, 325	Jardim das Flores

CMEI	ENDEREÇO	BAIRRO
AMINA BARAKAT CMEI	Rua Planalto, s/nº	Jardim Itaipu
AMOR PERFEITO CMEI	Rua Zulema de Araújo Frasson	Cidade Nova II
ANTONIO F. DAMIÃO NETO CMEI	Rua Francisco de Sá, 70	Jd. Curitiba II
ARIANO VILAR SUASSUNA CMEI	Rua Golfinho, 2070	Parque Ouro Verde
BÁRBARA MATOS JANUÁRIO CMEI	Rua Cisne, 1510	Morumbi III
BRAIZ DE MOURA CMEI	Av. Julio Carneiro Portes, 250	Jardim Jupira
CAMPOS DO IGUAÇU CMEI	Rua Capibaribe, 1695	Campos do Iguaçu
CARLOS GAUTO CMEI	Rua João Alfredo Müller, 279	Vila São Sebastião
CELESTE SOTTOMAIOR CMEI	Rua Londrina, s/nº	Jardim Paraná
CLAUDIO DA SILVA LOURENÇO CMEI	Rua Pedro Francisco Keru, 50	Sol de Maio
COMENDADOR PEDRO JACOB LAKUS	Rua Franco Velasco, 285	Três Bandeiras
DOM OLIVIO AURELIO FAZZA CMEI	Av. Tancredo Neves, 4203	Porto Belo
ELFRIDA KELLER CMEI	Rua das Papoulas, 525	Jardim Bourbon
FLOR DE ACACIA CMEI	Rua Ângela Apª de Andrade, 945	Jardim Califórnia
FLOR DE LIS CMEI	Rua "O", 655	Vila "C" Nova
GUILHERME AUGUSTO TERRES SANTOS	Rua Tem. Eduardo Olmedo, 1060	Morumbi II
INÁCIA MENEZES DOS SANTOS CMEI	Rua Pompeu de Toledo, s/nº	Morumbi I
JOÃO DE AQUINO CMEI	Rua Oscar Alfredo Franco, 27	Jardim Santa Rita
JOSE BENTO VIDAL CMEI	Rua Vila Velha, s/nº	Conjunto C
JULIA FERRAIS CMEI	Rua Saracura, 202	Portal da Foz
LINDÓIA CMEI	Rua Foz do Areia, 233	Jardim Lindóia
MAMÃE AGENORA CMEI	Rua Palometa, 305	Ouro Verde



Prefeitura do Município de Foz do Iguaçu

ESTADO DO PARANÁ

MARICOTA BASSO CMEI	Rua Airton Ramos, 521	Jardim São Paulo
NOVO HORIZONTE CMEI	Rua Luiz Carlos A. Pinheiro, 434	Jardim Novo Horizonte
OSVALDO GOCH CMEI	Rua Ronie Peterson, 120	Vila Borges
OURO VERDE CMEI	Rua Ágata, 367	Parque Ouro Verde
OZIRES SANTOS CMEI	Rua Amor Perfeito, 417	Conj.Hab. Buba
PINGO DE GENTE CMEI	Av. República Argentina, 6445	Cohapar III
PROF. ELAINE BERNARDES RIBEIRO	Rua Tigre, 100	Jardim Buenos Aires
PROF. HELEY DE ABREU SILVA BATISTA	Rua Humberto Machado, 180	Imóvel FI - Parte II
PROF. NÍDIA BENITEZ CMEI	R. Etelvina Bordinhão Santos, 85	Vila Solidária
PROF. NILVA DE JESUS CMEI	Rua Bento Gonçalves, 594	Jardim Karla
PROF. ONIRA CAPRINI PAIZ CMEI	Rua JacomoSavaris, 955	Jardim São Roque
PROF. SIMONE WALQUIRIA GRIGNET	Avenida Andradina, 3090	Jardim Almada
PROF. VANDERLI BERTACCHINI MOREIRA	Rua Paulino Ferreira, 295	Vila Boa Esperança
RAMONA RODRIGUES DOTTO CMEI	Rua Emílio de Menezes, 1689	Jardim América
ROSA CIRILO DE CASTRO CMEI	Rua Pirapitinga, 352	Profilurb II
RUBEM AZEVEDO ALVES CMEI	Rua Jorge Sanways, 4627	Jardim São Paulo
SÃO FRANCISCO CMEI	Rua Canindé, 1215	Morumbi II
SOLDADINHO DE CHUMBO CMEI	Travessa Bagre, s/n	Profilurb I
TRÊS LAGOAS CMEI	Rua Camorim, s/nº	Três Lagoas
VICTORIO BASSO CMEI	Rua Engenho Novo, 299	Parque Imperatriz
VILA ESMERALDA CMEI	Rua Potiguaras, 15	Vila Esmeralda
ZILDA ARNS NEUMANN CMEI	Rua Barão da Serra Negra, 2169	Morumbi II

CENTRO ESCOLA BAIRRO	ENDEREÇO	BAIRRO
ARNALDO ISIDORO DE LIMA, CEB	Rua D, 520	Vila C
CLÓVIS CUNHA VIANA, CEB	Rua JulioBrecher, 450	Lagoa Dourada
DARCI ZANATA, CEB	Rua Pompeu de Toledo, 773	Morumbi I
ÉRICO VERISSÍMO, CEB	Rua Jorge Sanwais, 4375	Jardim São Paulo
FRANCISCO BUBAS, CEB	Rua Amor Perfeito, s/nº	Jardim das Flores
LEONEL BRIZOLA, CEB	Rua João RicieriMaran, 388	Três Lagoas

Equipe de elaboração do TERMO DE REFERÊNCIA:

Certificamos que somos responsáveis pela elaboração do presente TERMO DE REFERÊNCIA.

SECRETÁRIA MUNICIPAL DA EDUCAÇÃO E SERVIDOR DE EQUIPE TÉCNICA

MARIA JUSTINA DA SILVA

SABRINA ELOISA DOS SANTOS PIMENTEL

Foz do Iguaçu/PR.



Prefeitura do Município de Foz do Iguaçu

ESTADO DO PARANÁ



1_PERSPECTIVA: VISTA EXTERNA P1
Sem Escala

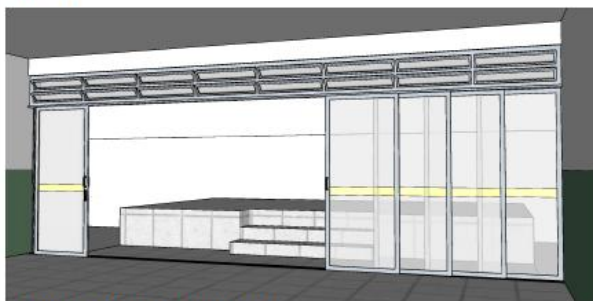

2_PERSPECTIVA: VISTA INTERNA P2
Sem Escala

NOTAS:

- 1 - As esquadrias P1 e P2 destinam-se à escola municipal Cecília Meireles.
- 2 - O alumínio utilizado deve ser anodizado, na cor branca.
- 3 - O vidro utilizado deve ser incolor, temperado, espessura 8mm.



3_LOCALIZAÇÃO P1 E P2
Escala 1:200



4_PERSPECTIVA: VISTAS P1 E P2
Sem Escala

PREFEITURA MUNICIPAL DE FOZ DO IGUAÇU SECRETARIA MUNICIPAL DA EDUCAÇÃO DIRETORIA DE ASSISTÊNCIA AO EDUCANDO		
PORTAS - ESCOLA CECÍLIA MEIRELES	DATA: 20/09/2021	FOLHA: 01

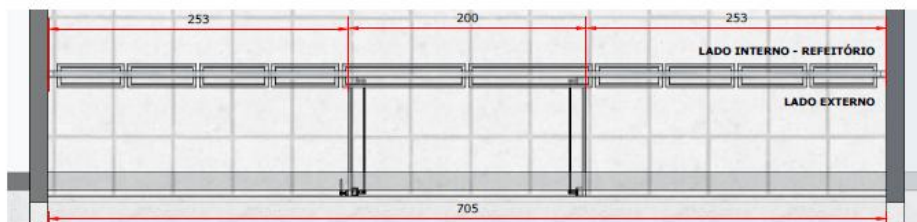

5_PLANTA BAIXA - P1
Escala 1:25

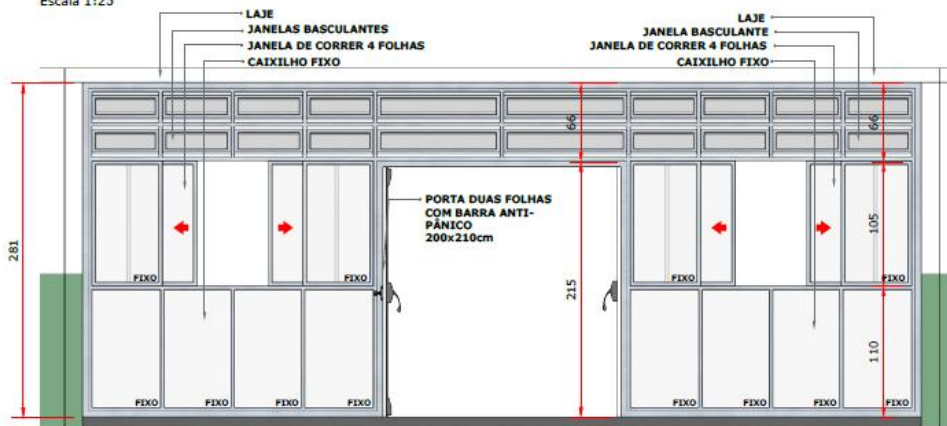

6_VISTA - P1
Escala 1:25

NOTAS:

- 1 - A porta dupla com abertura para o lado externo deve possuir barra anti-pânico no lado interno (refeitório) e maçaneta com fechadura no lado externo.
- 2 - O comando de abertura das janelas basculantes deve permitir abertura com apenas uma mão e estar entre 0,6 e 1,2m do piso.

PREFEITURA MUNICIPAL DE FOZ DO IGUAÇU SECRETARIA MUNICIPAL DA EDUCAÇÃO DIRETORIA DE ASSISTÊNCIA AO EDUCANDO		
PORTAS - ESCOLA CECÍLIA MEIRELES	DATA: 20/09/2021	FOLHA: 02



Prefeitura do Município de Foz do Iguaçu

ESTADO DO PARANÁ

7 PLANTA BAIXA - P2
Escala 1:25

8 VISTA - P2
Escala 1:25

NOTAS:
1 - O comando de abertura das janelas basculantes deve permitir abertura com apenas uma mão e estar entre 0,6 e 1,2m do piso.
2 - O adesivo deve ser aplicado tanto interna, quanto externamente.

PREFEITURA MUNICIPAL DE FOZ DO IGUAÇU SECRETARIA MUNICIPAL DA EDUCAÇÃO DIRETORIA DE ASSISTÊNCIA AO EDUCANDO		
PORTAS - ESCOLA CECÍLIA MEIRELES	DATA: 20/09/2021	FOLHA: 03

9_PERSPECTIVA: VISTA INTERNA P3
Sem Escala

10_PERSPECTIVA: VISTA INTERNA P4
Sem Escala

11_LOCALIZAÇÃO P3 E P4
Escala 1:100

12_PERSPECTIVA: VISTAS P3 E P4
Sem Escala

NOTAS:
1 - As esquadrias P3 e P4 destinam-se à escola municipal Princesa Isabel.
2 - O alumínio utilizado deve ser anodizado, na cor branca.
3 - O vidro utilizado deve ser incolor, temperado, espessura 8mm.

PREFEITURA MUNICIPAL DE FOZ DO IGUAÇU SECRETARIA MUNICIPAL DA EDUCAÇÃO DIRETORIA DE ASSISTÊNCIA AO EDUCANDO		
PORTAS - ESCOLA PRINCESA ISABEL	DATA: 20/09/2021	FOLHA: 04



Prefeitura do Município de Foz do Iguaçu

ESTADO DO PARANÁ

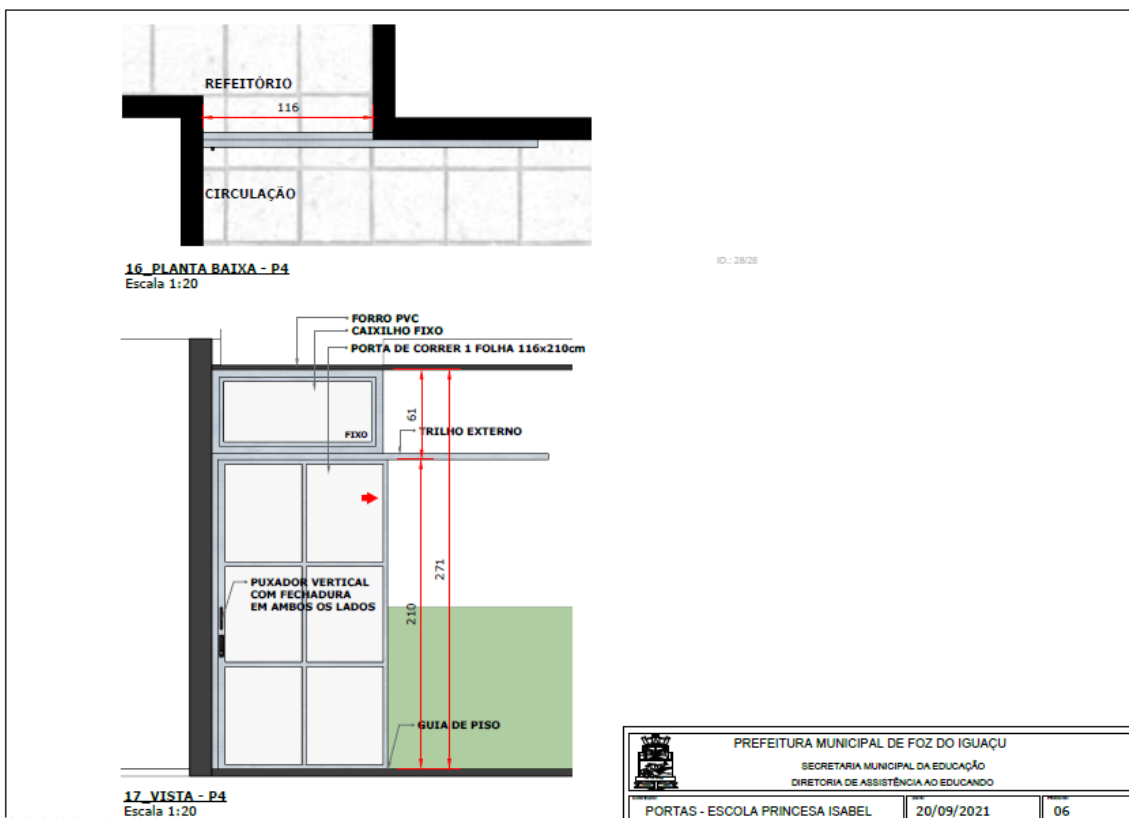
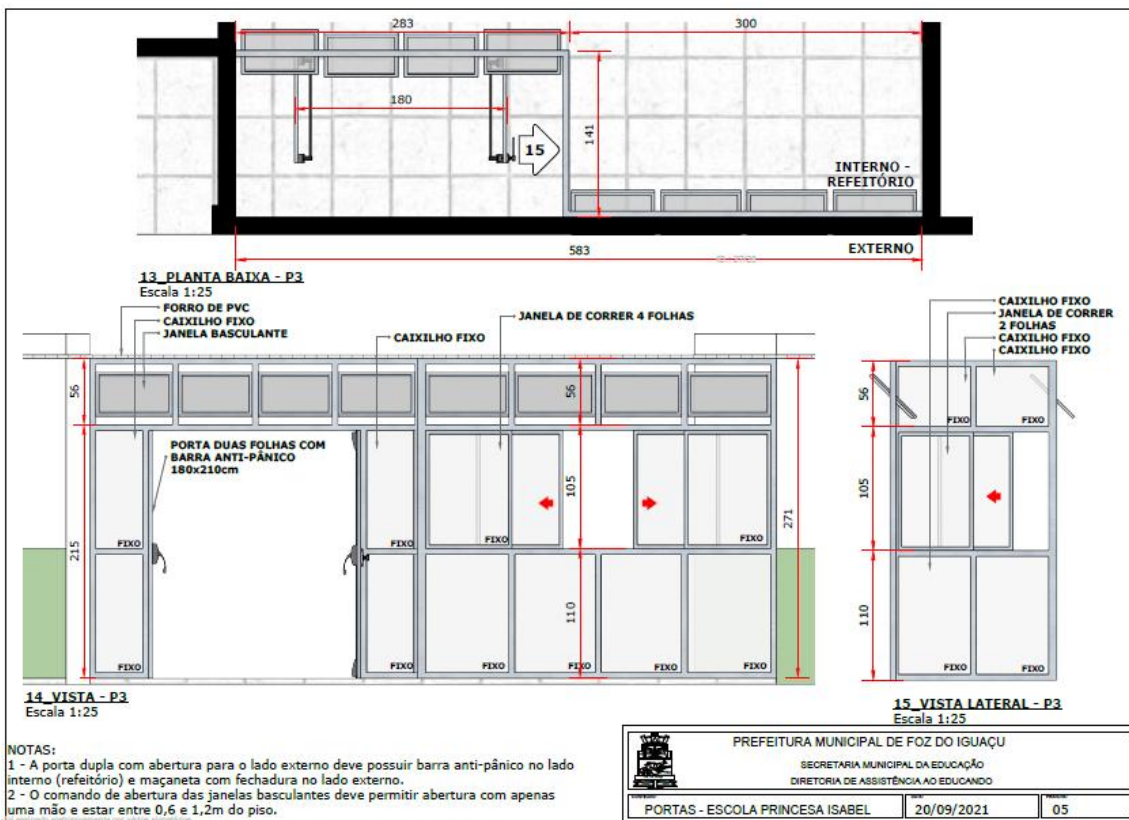



Prefeitura do Município de Foz do Iguaçu

ESTADO DO PARANÁ

MODELO I

PROPOSTA COMERCIAL (em papel personalizado da empresa)

Razão Social: _____
 CNPJ/MF: _____ IE: _____
 Endereço: _____
 CEP: _____ Cidade: _____ UF: _____
 Telefone: _____ e-mail: _____

A
 Prefeitura Municipal de Foz do Iguaçu
 Diretoria de Licitações e Contratos
 Pregão Eletrônico nº ____/2023

Banco _____ Agência Bancária _____ Conta Corrente nº _____

Em atenção ao Pregão em epígrafe, apresentamos nossa proposta comercial para o fornecimento do objeto, conforme abaixo:

Item	Especificação do Item	Marca *	Un.	Qtd.	Preço Unitário R\$	Valor total R\$
01						
02						
03						
TOTAL R\$						

Condições de Pagamento: _____

Validade da Proposta: 60 (sessenta) dias

Declaramos de que nos preços propostos encontra-se incluídos todos os tributos, impostos de quaisquer natureza, encargos sociais, **frete** até o destino e quaisquer outros ônus que porventura possam recair sobre o fornecimento do objeto da presente licitação.

Local, ____ de _____ de 2023.

Atenciosamente

Representante Legal da Proponente
 Nome.: RG.: CPF.:

Obs: * **Caso o produto ofertado seja de fabricação/marca própria**, preencher os referidos campos com as informações "FABRICAÇÃO PRÓPRIA" e/ou "MARCA PRÓPRIA", a fim de não identificar o licitante.



Prefeitura do Município de Foz do Iguaçu

ESTADO DO PARANÁ

MODELO II

MINUTA DE ATA DE REGISTRO DE PREÇOS Nº ____/2023.

Pregão Eletrônico nº ____/2023.

Processo Administrativo nº ____/2023.

A Prefeitura Municipal de Foz do Iguaçu, pessoa jurídica de direito público interno, inscrita no CNPJ sob nº 76.206.606/0001-40, com sede à Praça Getúlio Vargas, 280 - centro, na cidade de Foz do Iguaçu, inscrito no CNPJ/MF sob o nº 76.206.606/0001-40, neste ato representado pelo servidor Raphael Buiar Pereira de Camargo, matrícula nº 18946.03, para responder pela Diretoria de Licitações e Contratos, conforme designado pela Portaria nº 74.697/2022, considerando o julgamento do Pregão Eletrônico nº ____/2023, resolve registrar os preços da empresa indicada e qualificada nesta ATA, de acordo com a classificação por ela alcançada e nas quantidades cotadas, atendendo as condições previstas no edital, sujeitando-se as partes às normas constantes na Lei nº 8.666, de 21 de junho de 1993 e suas alterações, no Decreto Federal nº 7.892, de 23 de janeiro de 2013, e em conformidade com as disposições a seguir:

1. DO OBJETO

1.1 A presente Ata tem por objeto o para Registro de Preços para eventuais e futuras aquisições de _____, de acordo às necessidades da _____ do Município de Foz do Iguaçu, conforme especificações descritas no Termo de Referência, que é parte integrante desta Ata, assim como a proposta vencedora, independentemente de transcrição.

1.2 Órgão requisitante: _____.

1.3 DOS PREÇOS, ESPECIFICAÇÕES E QUANTITATIVOS

1.3.1 O preço registrado, as especificações do objeto, a(s) quantidade(s), fornecedor e as demais condições ofertadas na proposta são as que seguem:

Fornecedor (razão social, CNPJ/MF, endereço, contatos, representante)					
Item	Descrição	Quant.	Und.	Valor Unit. R\$	Valor Total R\$



Prefeitura do Município de Foz do Iguaçu

ESTADO DO PARANÁ

2. DA GESTÃO E FISCALIZAÇÃO DO FORNECIMENTO

- 2.1. A Secretaria Municipal _____ será o órgão municipal responsável pela gestão e fiscalização do fornecimento, oriundo desta ATA, devendo para tanto, de acordo com artigo 67 da Lei nº 8.666/1993, indicar os nomes de dois servidores, que exercerão as funções de Gestor e Fiscal do Contrato, aos quais caberá, respectivamente, a gestão e a fiscalização do cumprimento, por ambas as partes, das especificações e exigências contidas no Termo de Referência e no Edital de Licitação.
- 2.2. Serão designados os seguintes servidores para gestão e fiscalização do objeto contratual:
- I Gestor do Contrato: _____;
- II Fiscal do Contrato: _____.

3. DA ADESÃO À ATA DE REGISTRO DE PREÇOS

- 3.1 A ata de registro de preços, durante sua validade, poderá ser utilizada por qualquer órgão ou entidade da administração direta do Município de Foz do Iguaçu, que não tenha participado do certame licitatório, mediante anuência do setor requisitante, desde que devidamente justificada a vantagem e respeitadas, no que couber, as condições e as regras estabelecidas na Lei nº 8.666, de 1993 e no Decreto nº 7.892, de 2013.

4. VALIDADE DA ATA

- 4.1 A validade da Ata de Registro de Preços será de 12 meses, contados da data de sua assinatura, não podendo ser prorrogada.

5. REVISÃO E CANCELAMENTO

- 5.1. A Administração realizará pesquisa de mercado periodicamente, em intervalos não superiores a 180 (cento e oitenta) dias, a fim de verificar a vantajosidade dos preços registrados nesta Ata.
- 5.2. Os preços registrados poderão ser revistos em decorrência de eventual redução dos preços praticados no mercado ou de fato que eleve o custo do objeto registrado, cabendo à Administração promover as negociações junto ao(s) fornecedor(es).
- 5.3. Quando o preço registrado tornar-se superior ao preço praticado no mercado por motivo superveniente, a Administração convocará o(s) fornecedor(es) para negociar(em) a redução dos preços aos valores praticados pelo mercado.
- 5.4. O fornecedor que não aceitar reduzir seu preço ao valor praticado pelo mercado será liberado do compromisso assumido, sem aplicação de penalidade.
- 5.5. Quando o preço de mercado tornar-se superior aos preços registrados e o fornecedor não puder cumprir o compromisso, o setor requisitante poderá:
- 5.5.1. Liberar o fornecedor do compromisso assumido, caso a comunicação ocorra antes do pedido de fornecimento, e sem aplicação da penalidade se confirmada a veracidade dos motivos e comprovantes apresentados; e
- 5.5.2. Convocar os demais fornecedores para assegurar igual oportunidade de negociação.

Não havendo êxito nas negociações, o órgão gerenciador deverá proceder à revogação desta ata de registro de preços, adotando as medidas cabíveis para obtenção da contratação mais vantajosa.

- 5.6. O registro do fornecedor será cancelado quando:



Prefeitura do Município de Foz do Iguaçu

ESTADO DO PARANÁ

- 5.6.1. Descumprir as condições da ata de registro de preços;
- 5.6.2. Não retirar a Nota de Empenho ou instrumento equivalente no prazo estabelecido pela Administração, sem justificativa aceitável;
- 5.6.3. Não aceitar reduzir o seu preço registrado, na hipótese deste se tornar superior àqueles praticados no mercado; ou
- 5.6.4. Sofrer sanção administrativa cujo efeito torne-o proibido de celebrar contrato administrativo, alcançando a Administração pública licitante.
- 5.7. O cancelamento de registros nas hipóteses previstas nos itens 5.7.1, 5.7.2 e 5.7.4 será formalizado por despacho do órgão gerenciador, assegurado o contraditório e a ampla defesa.
- 5.8. O cancelamento do registro de preços poderá ocorrer por fato superveniente, decorrente de caso fortuito ou força maior, que prejudique o cumprimento da ata, devidamente comprovados e justificados:
 - 5.8.1. Por razão de interesse público; ou
 - 5.8.2. A pedido do fornecedor.

6. DAS PENALIDADES

- 6.1. O descumprimento da Ata de Registro de Preços ensejará aplicação das penalidades estabelecidas no **Edital** e se aplicam aos demais classificados, que, convocados, não honrarem o compromisso assumido injustificadamente, nos termos do art. 49, §1º do Decreto nº 10.024/19.
- 6.2. É da competência da Secretaria Municipal _____, a aplicação das penalidades decorrentes do descumprimento do pactuado nesta ata de registro de preço (art. 5º, inciso X, do Decreto nº 7.892/2013), exceto nas hipóteses em que o descumprimento disser respeito às contratações dos órgãos participantes, caso no qual caberá ao respectivo órgão participante a aplicação da penalidade (art. 6º, Parágrafo único, do Decreto nº 7.892/2013).
- 6.3. Outras secretarias municipais que venham a participar da Ata, deverão comunicar ao titular da Secretaria Municipal de _____, qualquer das ocorrências previstas no art. 20 do Decreto nº 7.892/2013, dada a necessidade de instauração de procedimento para cancelamento do registro do fornecedor.

7. CONDIÇÕES GERAIS

- 7.1. As condições gerais do fornecimento, tais como os prazos para entrega e recebimento do objeto, as obrigações da Administração e do fornecedor registrado, penalidades e demais condições do ajuste, encontram-se definidos no Edital.
- 7.2. É vedado efetuar acréscimos nos quantitativos fixados nesta ata de registro de preços, inclusive o acréscimo de que trata o § 1º do art. 65 da Lei nº 8.666/93, nos termos do art. 12, §1º do Decreto nº 7892/13.

Firmamos a presente Ata de Registro de Preços para que produza os efeitos legais.

Foz do Iguaçu, ____ de _____ de 2023.

Raphael Buiar Pereira de Camargo
Responsável pela Diretoria de Licitações e Contratos

XXXXXXXXXXXXXXXXXXXX
Contratada



Prefeitura do Município de Foz do Iguaçu

ESTADO DO PARANÁ

MODELO III

MINUTA DE CONTRATO Nº ____/2023

O MUNICÍPIO DE FOZ DO IGUAÇU, Estado do Paraná, pessoa jurídica de direito público interno, com sede à Praça Getúlio Vargas, Centro, nº 280, inscrita sob o CNPJ/MF nº 76.206.606/0001-40, doravante CONTRATANTE, neste ato representado pelo Prefeito Municipal, Sr. Francisco Lacerda Brasileiro e, **XXXXXXXXXXXXXXXXXXXX**, pessoa jurídica, inscrita no CNPJ/MF sob o nº **XXXXXXXXXXXX**, com sede à **XXXXXXXXXXXXXXXXXXXX**, doravante CONTRATADA, neste ato representada por **XXXXXXXXXXXXXXXXXXXX**, com CPF nº **XXXXXXXXXXXXXXXXXXXX**, têm entre si justo e contratado o constante nas cláusulas à seguir:

CLÁUSULA PRIMEIRA - DO OBJETO

O objeto do presente contrato é a *aquisição de esquadrias de alumínio, itens e fechamentos em vidro e granito, com acessórios e serviço de instalação inclusos, conforme especificações, quantidades e condições do edital e seus anexos, em atendimento às demandas da Secretaria Municipal da Educação do Município de Foz do Iguaçu*, conforme especificações, quantidades e condições do edital do Pregão Eletrônico nº xxx/2023, trazido através do Processo Administrativo nº 29772/2023 e seus anexos.

CLÁUSULA SEGUNDA - DA CONTRATAÇÃO

Ficam integrados à este Contrato, independente de transcrição e anexação, os seguintes documentos cujos teores são de conhecimento da CONTRATADA: atos convocatório, edital de Pregão Eletrônico supracitado, Termo de Referência com todos os seus anexos, especificações, proposta da proponente vencedora, parecer de julgamento e legislação pertinente à espécie, que será regido pela Lei Federal nº 10.520, de 17/07/2002, Decreto Federal nº 10.024, de 20/09/2019, Decreto Municipal nº 18.718 de 26/02/2009, com aplicação subsidiária da Lei Federal nº 8.666/93 e suas alterações, Lei Complementar nº 123/2006 e suas alterações, em especial, da Lei Complementar nº 147/2014 com as alterações posteriores, além das demais disposições legais aplicáveis e do disposto no Edital de licitação supracitado.

Parágrafo Primeiro - Será incorporada a este contrato, mediante Termos Aditivos, qualquer modificação que venha a ser necessária durante a sua vigência, decorrente das obrigações assumidas pela CONTRATADA, alterações no objeto, especificações, prazos ou normas gerais de serviços do CONTRATANTE.

Parágrafo Segundo - A assinatura do presente contrato indica que a CONTRATADA possui plena ciência de seu conteúdo, bem como dos demais documentos vinculados ao presente, sujeitando-se às normas da lei específica e a totalidade das cláusulas contratuais aqui estabelecidas.

Parágrafo Terceiro - O Sistema Eletrônico Oficial Municipal utilizado para elaboração e validação legal do presente documento é o SISTEMA DE INFORMAÇÕES DIGITAIS (SID). A assinatura eletrônica e a elaboração deste documento estão amparadas pelo Decreto nº 28.900, de 20 de janeiro de 2021; Lei nº 4.536, de 4 de setembro de 2017, que autoriza a utilização do meio eletrônico para a gestão dos processos administrativos e de documentos de arquivo, produzidos nos termos das Leis nº 3.971, de 17 de Abril de 2012 e 4.057, de 19 de Dezembro de 2012, no âmbito dos órgãos da Administração Pública Direta, Autárquica e Fundacional do Município de Foz do Iguaçu.

CLÁUSULA TERCEIRA - DO VALOR E DOS RECURSOS

O CONTRATANTE pagará à CONTRATADA, pelo objeto deste contrato, o valor global de **R\$ XXXXXXXXXXXXXXXXXXXXXXXXXX (XXXXXXXXXXXXXXXXXXXXXXXXXXXX)**, daqui por diante denominado "Valor Contratual", que será empenhado à conta de recursos da(s) seguinte(s) dotação(ões) orçamentária(s):



Prefeitura do Município de Foz do Iguaçu

ESTADO DO PARANÁ

- ✓ 12.02.12.361.0600.2114.4.4.90.52.1.104 – 25% sobre demais impostos vinculados à educação - Exercício Corrente;
- ✓ 12.05.12.365.0600.2102.3.3.90.39.1.104 – 25% sobre demais impostos vinculados à educação - Exercício Corrente;
- ✓ 12.02.12.361.0600.2114.3.3.90.39.1.104 – 25% sobre demais impostos vinculados à educação - Exercício Corrente.

CLÁUSULA QUARTA - DAS CONDIÇÕES DE MEDIÇÃO E PAGAMENTO

1. O início da entrega do material adquirido, com a inspeção inicial, ocorrerá com a ordem de serviço e/ou nota de empenho emitida pela SMED/DIAE. A empresa fornecedora do(s) serviço(s) deverá apresentar, para liquidação e pagamento pela PMFI, mediante ordem bancária em conta corrente, a NF-e (Nota Fiscal), contendo as quantidades, as especificações, os valores e os locais onde foram prestados os serviços. As Notas Fiscais deverão ser emitidas em nome do Município de Foz do Iguaçu/PR, CNPJ 76.206.606/0001-40.
2. As Notas Fiscais (NF-e) serão protocoladas digitalmente, por meio do link: <https://sistemas.pmfi.pr.gov.br/PortalEmpresarial/>, na aba “PROTOCOLO DIGITAL”, caso ainda não possua cadastro no site, deverá o fornecedor fazê-lo primeiro, através da aba “NÃO POSSUI ACESSO”.
3. Deverão constar na NF-e (Nota Fiscal) o número da nota de empenho, o número da conta, os tipos, as quantidades e os valores efetivos dos itens a serem pagos. (Se for o caso, o número do Convênio ou Termo de Compromisso).
4. Para efeito de cada pagamento aconselha-se que a NF-e (Nota Fiscal) esteja acompanhada dos seguintes documentos legais comprobatórios da quitação dos encargos e tributos sociais, trabalhistas e tributários: CND (Federais, Estaduais e Municipais); Certificado de regularidade do FGTS e CND Trabalhista (TST);
5. A NF-e (Nota Fiscal) deverá ser certificada pelo Gestor e pelo Fiscal do Contrato, indicados em item anterior deste Termo de Referência, até o décimo quinto dia corrido, contados após a data da apresentação das Notas Fiscal pela empresa fornecedora dos bens e/ou serviços.
6. Para fins de certificação, liquidação e pagamento da(s) Nota(s) Fiscal(is) o Gestor e Fiscal do contrato deste Termo de Referência efetuarão a verificação, análise, conferência e consistência de todos os dados e informações contidas na(s) Nota(s) Fiscal(is) e relatórios, confrontando-as com este Termo de Referência e com o instrumento contratual, atestando a veracidade e conformidade das mesmas com os produtos adquiridos.
7. Caso a NF-e (Nota Fiscal) apresente erros, irregularidades, falhas ou omissões que comprometam a liquidação da despesa, ou não vier acompanhada das documentações exigidas, ou os itens adquiridos não tiverem sido entregues de acordo com as condições e especificações descritas neste Termo de Referência, bem como com o instrumento contratual, o prazo para o pagamento somente começará a ser contado a partir da data em que tais impropriedades forem sanadas.
8. O prazo para pagamento das despesas constantes das NF's será de até 30 (trinta) dias, salvo exceções e/ou suspensões conforme itens acima, conforme determina a norma vigente.
9. O pagamento será parcial, a cada entrega, conforme quantitativo de itens recebidos, a ser atestada pelo fiscal do contrato.
10. Eventuais situações supervenientes não previstas neste termo deverão ser analisadas e tratadas pelo gestor do contrato, observados os princípios da razoabilidade e proporcionalidade na entrega e fixação do objeto licitado, bem como as disposições legais que tratam do equilíbrio econômico financeiro do contrato.
11. Eventual solicitação de reequilíbrio econômico-financeiro não suspende o fornecimento dos objetos ou a prestação de quaisquer serviços, de forma que, no caso de deferimento, ser-lhe-á devida a diferença entre o valor pactuado e o reequilibrado a partir da data do deferimento. No caso de indeferimento, mantém-se o valor pactuado.



Prefeitura do Município de Foz do Iguaçu

ESTADO DO PARANÁ

12. A recusa no fornecimento do objeto adquirido sob a alegação de pendência de reequilíbrio acarretará de abertura de processo administrativo para fins de aplicação das sanções cabíveis por inexecução contratual.
13. Qualquer solicitação de alteração (marca/objeto/forma de execução) deve ser previamente endereçada ao Gestor do Contrato, e somente poderá ser realizada/efetivada após o deferimento do gestor.
14. Eventuais descontos/glosas efetuadas em valores a serem pagos ao fornecedor serão devidamente justificadas pelo fiscal do contrato, bem como solicitada manifestação da contratada, no prazo máximo de 2 (dois) dias úteis, a partir do recebimento, sendo decidido em igual prazo pelo ordenador da despesa.

CLÁUSULA QUINTA - DO PRAZO (VIGÊNCIA) CONTRATUAL

O prazo (vigência) deste contrato será de 12 (doze) meses, contados à partir da sua formalização/celebração (data do contrato), respeitados os prazos de entrega constante do referido edital e/ou conforme solicitações da secretaria responsável, prorrogável na forma legal (Art. 57, I, da Lei 8.666/93) e à critério e interesse da Administração.

CLÁUSULA SEXTA – DA FISCALIZAÇÃO

1. O acompanhamento e a fiscalização dos serviços à serem prestados à SMED deverão respeitar os critérios já estabelecidos, com a verificação dos quantitativos, das especificações técnicas e demais conformidades constantes no Termo de Referência, do edital e do contrato.
2. A SMED fiscalizará obrigatoriamente a execução dos serviços e será através dos servidores abaixo indicados, a fim de verificar se no seu desenvolvimento estão sendo observados às especificações e demais requisitos nele previstos, reservando-se o direito de rejeitar o fornecimento dos serviços que não forem considerados satisfatórios e determinar à licitante a substituição dos mesmos ou correção de irregularidades.
3. São designados os seguintes profissionais para fiscalização e gestão do objeto contratual:

<i>Secretaria</i>	<i>Gestor do Contrato</i>	<i>Fiscal do Contrato</i>
SMED	Sabrina Eloísa dos Santos Pimentel	Ivano de Oliveira de Gomes

CLÁUSULA SÉTIMA - DAS OBRIGAÇÕES DA CONTRATADA

1. A CONTRATADA deverá fornecer e instalar as esquadrias, itens e fechamentos em vidros e/ou granitos em completa conformidade com o descritivo técnico do edital após apresentação da ordem de serviço e/ou nota de empenho, sob condição de devolução, se em desacordo com o pactuado, observando a quantidade e a qualidade dos materiais entregues.
2. A entrega deverá ser realizada sempre que solicitada e observados os prazos para entrega previstos no procedimento de contratação, não sendo aceito atrasos sem justificativa prévia.
3. Deve a CONTRATADA responsabilizar-se por todo e qualquer ônus decorrente do transporte e da entrega do objeto licitado, inclusive frete.
4. Conforme previsto no Termo de Referência (item 5.5.1), a equipe da SMED/DIAE requererá, por e-mail, que a arrematante proceda a medição in loco na respectiva unidade de ensino. O prazo para disponibilização do levantamento dessa medição é de, no máximo, 7 (sete) dias corridos após o envio da solicitação. A entrega e instalação do objeto, por sua vez, ocorrerá em até 20 (vinte) dias corridos após o efetivo envio da Nota de Empenho, não sendo tolerado período superior a este sem justificativa prévia.
5. Durante a vigência do prazo de garantia, qualquer defeito apresentado deve ser reparado pela CONTRATADA no prazo máximo de 05 (cinco) dias úteis após solicitação após a notificação sob pena de sanção, objetivando o interesse público. No caso de defeito insanável, o produto deve ser integralmente substituído.



Prefeitura do Município de Foz do Iguaçu

ESTADO DO PARANÁ

6. No caso de falha na entrega deve a CONTRATADA Comunicar à Contratante, no prazo máximo de 48 (quarenta e oito) horas que antecede a data da entrega, os motivos que impossibilitem o cumprimento do prazo previsto, por escrito, com a devida comprovação.
7. É vedada a subcontratação sem a prévia, expressa e anterior concordância do Município contratante, e assim, a CONTRATADA não pode transferir a outrem, no todo ou em parte, o fornecimento dos materiais sem tal consentimento.
8. A fiscalização será exercida no interesse do Contratante e não exclui nem reduz a responsabilidade da CONTRATADA, inclusive perante terceiros, por quaisquer irregularidades e, na sua ocorrência, não implicando corresponsabilidade do poder público ou de seus agentes e prepostos.
9. Deve a CONTRATADA fornecer endereço eletrônico (e-mail) que será fixado como canal oficial de comunicação para fins de encaminhamento de documentos, mormente notas de empenho e eventuais notificações.

CLÁUSULA OITAVA - DAS OBRIGAÇÕES DO CONTRATANTE

1. Deve o CONTRATANTE pagar o valor acordado mediante certificação da nota fiscal pelo ordenador da despesa, fiscalizar e gerenciar o recebimento do material e assessoria prestada.
2. O CONTRATANTE promoverá a fiscalização do objeto contratado pela verificação de seu estado desde o momento de sua entrega até o fim de sua vida útil, observando as condições de sua duração e resultados advindos de seu uso, sendo apurada quaisquer irregularidades que possam ser constatadas durante a vida útil do objeto.
3. O CONTRATANTE comunicará à CONTRATADA todas as imperfeições, falhas ou irregularidades verificadas no objeto fornecido, para que sejam substituídos, reparados ou corrigidos, conforme demanda de cada caso.
4. A Administração não responderá por quaisquer compromissos assumidos pela CONTRATADA com terceiros, ainda que vinculados à execução do Termo de Referência, bem como por qualquer dano causado a terceiros em decorrência de ato da CONTRATADA, de seus empregados, prepostos ou subordinados.

CLÁUSULA NONA - DO REAJUSTE e REEQUILÍBRIO DOS VALORES

Subcláusula Primeira - Decorridos doze meses da data da assinatura (formalização) do termo contratual, o(s) valor(es) poderá(ão) ser reajustado(s), aplicando-se o índice IPCA acumulado no período (*ou outro índice que se demonstrar maior vantajosidade para a Administração Pública e/ou o que for acordado entre as partes, após análise jurídica do CONTRATANTE*), e caso se verifique hipótese legal que autorize tal reajustamento.

Subcláusula Segunda - Caso o índice estabelecido para reajustamento venha a ser extinto ou de qualquer forma não possa mais ser utilizado, será adotado em substituição o que vier à ser determinado pela legislação em vigor ou, na ausência de previsão legal quanto ao índice substituto, as partes elegerão novo índice oficial para reajustamento.

Subcláusula Terceira - A variação do valor contratual, para fazer face ao reajuste de preços, tem como fundamentação os artigos: 65 em seu § 8º, art. 5º, § 1º; art. 40, inciso XI, ambos da Lei nº 8.666, de 1993 e o art. 3º, caput, da Lei 10.192/2001.

Subcláusula Quarta - Para restabelecer a relação que as partes pactuaram inicialmente entre os encargos do contratado e a retribuição da administração para a justa remuneração dos serviços e/ou fornecimento, objetivando a manutenção do equilíbrio econômico-financeiro inicial do contrato, têm-se como fundamentação o artigo 65, inciso II, alínea “d”, da lei 8.666/93.

CLÁUSULA DÉCIMA - DA CESSÃO DO CONTRATO E SUBCONTRATAÇÃO

A CONTRATADA não poderá ceder o presente Contrato a nenhuma pessoa física ou jurídica, sem autorização prévia, por escrito, do CONTRATANTE.



Prefeitura do Município de Foz do Iguaçu

ESTADO DO PARANÁ

CLÁUSULA DÉCIMA PRIMEIRA - DA FRAUDE E DA CORRUPÇÃO

A CONTRATADA deve e fazer observar, por seus fornecedores e subcontratados, se admitida subcontratação, o mais alto padrão de ética durante todo o processo de contratação e de execução do objeto contratual. Para os propósitos desta cláusula, definem-se as seguintes práticas:

- I. Prática corrupta:** oferecer, dar, receber ou solicitar, direta ou indiretamente, qualquer vantagem com o objetivo de influenciar a ação de servidor público no processo de licitação ou na execução de contrato;
- II. Prática fraudulenta:** a falsificação ou omissão dos fatos, com o objetivo de influenciar o processo de licitação ou de execução de contrato;
- III. Prática colusiva:** esquematizar ou estabelecer um acordo entre dois ou mais licitantes, com ou sem o conhecimento de representantes ou prepostos do órgão licitador, visando estabelecer preços em níveis artificiais e não competitivos;
- IV. Prática coercitiva:** causar dano ou ameaçar causar dano, direta ou indiretamente, às pessoas ou sua propriedade, visando influenciar sua participação em um processo licitatório ou afetar a execução do contrato;
- V. Prática obstrutiva:** (I) destruir, falsificar, alterar ou ocultar provas em inspeções ou fazer declarações falsas aos representantes do organismo financeiro multilateral, com o objetivo de impedir materialmente a apuração de alegações de prática prevista neste Edital; (II) atos cuja intenção seja impedir materialmente o exercício do direito de o organismo financeiro multilateral promover inspeção.

CLÁUSULA DÉCIMA SEGUNDA - INEXECUÇÃO DO OBJETO e DAS PENALIDADES

Pela inexecução total ou parcial do contrato, a Administração poderá aplicar à CONTRATADA, as seguintes sanções previstas no Edital, abaixo resumidas.

§ 1º: Comete infração administrativa, nos termos da Lei nº 10.520, de 2002, o licitante/adjudicatário que:

- a) não assinar o termo de contrato ou aceitar/retirar o instrumento equivalente, quando convocado dentro do prazo de validade da proposta;
- b) não assinar o contrato, quando cabível;
- c) apresentar documentação falsa;
- d) deixar de entregar os documentos exigidos no certame;
- e) ensejar o retardamento da execução do objeto;
- f) não manter a proposta;
- g) cometer fraude fiscal;
- h) comportar-se de modo inidôneo;

§ 2º A CONTRATADA, durante a execução do Contrato, poderá ser apenada com.

- a) Advertência;
- b) Multa;
- c) Suspensão de licitar e impedimento de contratar com a Administração Pública Municipal pelo prazo de até dois anos;
- d) Impedimento de licitar e de contratar com o Município e descredenciamento no SICAF, pelo prazo de até cinco anos;
- e) Declaração de inidoneidade para licitar ou contratar com a Administração Pública, enquanto perdurarem os motivos determinantes da punição ou até que seja promovida a reabilitação perante a própria autoridade que aplicou a penalidade, que será concedida sempre que a Contratada ressarcir o CONTRATANTE pelos prejuízos causados.

§ 3º Poderão ser aplicadas as seguintes multas, conforme a gravidade das infrações:

GRAU	CORRESPONDÊNCIA
1	Até 3% sobre o valor do empenho.
2	Até 5% sobre o valor do empenho.
3	Até 7% sobre o valor do empenho.



Prefeitura do Município de Foz do Iguaçu

ESTADO DO PARANÁ

4	Até 10% sobre o valor do empenho.
5	Até 10% sobre o valor total do Contrato, mais 5% ao dia sobre o valor do empenho.
6	Até 30% sobre o valor do Produto a ser garantido, mais 2% ao dia por atraso sobre o valor do produto.
7	Até 10% sobre o valor total do Contrato.

§ 4º Da classificação das infrações por gravidade (GRAU):

INFRAÇÃO	
Descrição da Gravidade Ocorrida	GRAU
Permitir situação que crie a possibilidade de causar dano físico, lesão corporal ou consequências letais, por ocorrência.	5
Suspender ou interromper, salvo motivo de força maior ou caso fortuito, o fornecimento/entrega dos produtos por dia e por nota de empenho.	3
Atrasar a entrega injustificadamente, por empenho e por dia.	2
Entregar produto em desacordo com as especificações do edital e proposta sem motivo justificado; por ocorrência.	4
Entregar produtos usados, reconicionados e ou remanufaturados, por produto.	4
Entregar produto mal embalado ou com embalagem danificada e ou violada, por ocorrência.	2
Entregar produto com apresentação em desconformidade com a descrita no edital, por ocorrência.	2
Fornecer informação pérfida de serviço ou substituição de material; por ocorrência.	2
Reutilizar material, peça ou equipamento sem anuência da FISCALIZAÇÃO; por ocorrência.	3
Der causa à inexecução total do objeto do Contrato.	7
AINDA, DEIXAR DE:	
Zelar pelas instalações do Município no momento da entrega, por ocorrência.	1
Cumprir determinação formal ou instrução complementar do órgão fiscalizador, por ocorrência.	1
Mantiver a documentação de habilitação atualizada; por item, por ocorrência.	1
Cumprir horário de entrega estabelecido pelo contrato ou determinado pela FISCALIZAÇÃO; por ocorrência.	1
Cumprir determinação da FISCALIZAÇÃO para controle de acesso de seus funcionários; por ocorrência.	2
Cumprir quaisquer dos itens do Edital e seus Anexos não previstos nesta tabela de multas, após reincidência formalmente notificada pelo órgão fiscalizador, por item e por ocorrência.	2
Substituir os produtos, às suas custas, quando protegido pela respectiva garantia.	6

§ 5º A somatória das multas previstas nas tabelas acima não poderá ultrapassar ao percentual de 10% (dez por cento) sobre o valor total do Contrato com esse fornecedor.

§ 6º No caso de atraso por mais de 30 (trinta) dias, ou de o somatório das multas aplicadas por atraso ou inadimplemento ultrapassarem o percentual de 10% (dez por cento) do valor total da ata, fica facultado ao Município de Foz do Iguaçu/PR reconhecer a ocorrência das hipóteses de cancelamento da ata.

§ 7º O valor da multa poderá ser descontado das faturas devidas à CONTRATADA.

§ 8º Se os valores das faturas forem insuficientes, fica a CONTRATADA obrigada a recolher a importância devida no prazo de 30 (trinta) dias, contados da comunicação oficial.

§ 9. A penalidade de multa pode ser aplicada cumulativamente com as demais sanções.

§ 10. Esgotados os meios administrativos para cobrança do valor devido pela CONTRATADA ao CONTRATANTE, este será encaminhado para inscrição em dívida ativa.



Prefeitura do Município de Foz do Iguaçu

ESTADO DO PARANÁ

§ 11. As sanções administrativas serão aplicadas em procedimento administrativo autônomo, garantindo-se o contraditório e a ampla defesa à CONTRATADA, observando-se o procedimento previsto na Lei nº 8.666/1993.

§ 12. A autoridade competente, na aplicação das sanções, levará em consideração a gravidade da conduta do infrator, o caráter educativo da pena, a reincidência de transgressões por parte do CONTRATANTE, levando em consideração todos os atos celebrados com o CONTRATANTE, bem como os danos causados à Administração, observando o princípio da proporcionalidade e da razoabilidade.

§ 13. Se, durante o processo de aplicação de penalidade, houver indícios de prática de infração administrativa tipificada pela Lei nº 12.846, de 1º de agosto de 2013 (Lei Anticorrupção), como ato lesivo à administração pública nacional, cópias do processo administrativo necessárias à apuração da responsabilidade da empresa deverão ser remetidas à autoridade competente, com despacho fundamentado, para ciência e decisão sobre a eventual instauração de investigação preliminar ou Processo Administrativo de Responsabilização – PAR.

§ 14. A apuração e o julgamento das demais infrações administrativas não consideradas como ato lesivo à Administração Pública nacional nos termos da Lei nº 12.846/2013, seguirão seu rito normal na unidade administrativa.

§ 15. O processamento do PAR não interfere no seguimento regular dos processos administrativos específicos para apuração da ocorrência de danos e prejuízos à Administração Pública Municipal resultantes de ato lesivo cometido por pessoa jurídica, com ou sem a participação de agente público.

§ 16. Caso o valor da multa não seja suficiente para cobrir os prejuízos causados pela conduta do licitante, o Município poderá cobrar o valor remanescente judicialmente, conforme artigo 419 do Código Civil.

§ 17. As penalidades serão obrigatoriamente registradas no SICAF.

CLÁUSULA DÉCIMA TERCEIRA - DA APLICAÇÃO DAS MULTAS

Quando da aplicação de multas, o CONTRATANTE notificará à CONTRATADA que terá prazo de 10 (*dez*) dias para recolher à Tesouraria do CONTRATANTE a importância correspondente, sob pena de incorrer em outras sanções cabíveis.

Parágrafo Único - Não será aplicada multa se, justificada e comprovadamente, o atraso na execução do serviço advier de caso fortuito ou de força maior.

CLÁUSULA DÉCIMA QUARTA - DA RESCISÃO

O CONTRATANTE se reserva o direito de rescindir o Contrato independentemente de interpelação judicial ou extrajudicial, sem que à CONTRATADA caiba o direito de indenização de qualquer espécie, nos seguintes casos:

- I. Quando a CONTRATADA falir ou for dissolvida;
- II. Quando a CONTRATADA transferir no todo ou em parte, o contrato sem a prévia anuência do CONTRATANTE.
- III. Quando houver atraso dos serviços pelo prazo de 30 (trinta) dias por parte da CONTRATADA sem justificativa aceita;
- IV. Quando houver inadimplência de cláusulas ou condições contratuais por parte da CONTRATADA.
- V. Demais hipóteses mencionadas no artigo 78 da lei 8.666/93 e suas alterações posteriores.

Parágrafo Primeiro - A rescisão do contrato na mesma forma prevista no *caput*, ocorrerá nas seguintes hipóteses:

- I. Por ato unilateral escrito da Administração, nos casos enumerados nos incisos I a XII e XVII do artigo 78 da Lei 8.666/93.
- II. Amigável, por acordo entre as partes, reduzida a termo no processo da licitação, desde que haja conveniência para a Administração;
- III. Judicial, nos termos da legislação;



Prefeitura do Município de Foz do Iguaçu

ESTADO DO PARANÁ

Parágrafo Segundo - Declarada a rescisão do Contrato, a CONTRATADA se obriga, expressamente, como ora o faz, a entregar o objeto deste contrato inteiramente desembaraçado, não criando dificuldades de qualquer natureza.

CLÁUSULA DÉCIMA QUINTA - DOS CASOS OMISSOS

Os casos omissos serão decididos pelo CONTRATANTE, segundo as disposições contidas na Lei nº 8.666, de 1993, na Lei nº 10.520, de 2002 e demais normas federais de licitações e contratos administrativos e, subsidiariamente, segundo as disposições contidas na Lei nº 8.078, de 1990 - Código de Defesa do Consumidor - e normas e princípios gerais dos contratos.

CLÁUSULA DÉCIMA SEXTA - DO FORO

As partes ficam obrigadas a responder pelo cumprimento deste termo, perante o Foro da Comarca de Foz do Iguaçu, Estado do Paraná, não obstante qualquer mudança de domicílio da CONTRATADA que, em razão disso, é obrigada a manter um representante com plenos poderes para receber notificação, citação inicial e outras medidas em direito permitidas.

Justas e CONTRATADAS, firmam as partes este instrumento, a fim de que produza seus efeitos legais.

Foz do Iguaçu/PR, xx de xxxxxxxxxxxxxx de 2023.

Documento assinado de forma digital/eletrônica, cfe Decreto nº 28.900/2021-PMFI.

PROTOCOLO DE ASSINATURA(S)

Tipo: **EDITAL**

Número: **89/2023**

Assunto: **RP - ESQUADRIAS, VIDRO E GRANITO - SMED**

O documento acima foi proposto para assinatura eletrônica na plataforma **SID** de assinaturas.

Para verificar as assinaturas clique no link:

<https://sistemas.pmf.pr.gov.br/rp/sidpublico/verificar?codigo=f45c9685-00dd-4864-9bb3-a45689fe3529&cpf=64806103934>

e utilize o código abaixo para verificar se este documento é válido.

Código para verificação:

f45c9685-00dd-4864-9bb3-a45689fe3529

Hash do Documento

1AFB485E0101C2E7272059E40D3F7582B9163BA557290FE74E189BE02144E802

Anexos

14. PARECER INICIAL Nº 541-2023.pdf - **d3c17d98-ee33-4a62-bdaa-ea8cc409ddf9**

08. PORTARIA Nº 76343.2023 - PREGOEIRO - CARLOS JOSÉ FAÉ.pdf - **e3df1ab0-c41d-49f9-ba9a-65ed4e6d17aa**

EDITAL - PE 089 - RP - ESQUADRIAS - SMED.pdf - **46fda1c3-341d-4432-9948-37a66e799402**

O(s) nome(s) indicado(s) para assinatura, bem como seu(s) status em 14/06/2023 é(são) :

Nilton Aparecido Bobato (Signatário) - CPF: *****06103934**** em 14/06/2023 12:06:15 - **OK**

Tipo: Assinatura Digital



A ASSINATURA ELETRÔNICA DESTE DOCUMENTO ESTÁ AMPARADA PELO:

DECRETO Nº 28.900, DE 20 DE JANEIRO DE 2021.

LEI Nº 4536 , DE 4 DE SETEMBRO DE 2017.

Autoriza a utilização do meio eletrônico para a gestão dos processos administrativos e de documentos de arquivo, produzidos nos termos das Leis nºs 3.971, de 17 de abril de 2012 e 4.057, de 19 de dezembro de 2012, no âmbito dos órgãos da Administração Pública Direta, Autárquica e Fundacional do Município de Foz do Iguaçu.