Observatório
SOCIAL DO BRASIL
FOZ DO IGUAÇU | PR

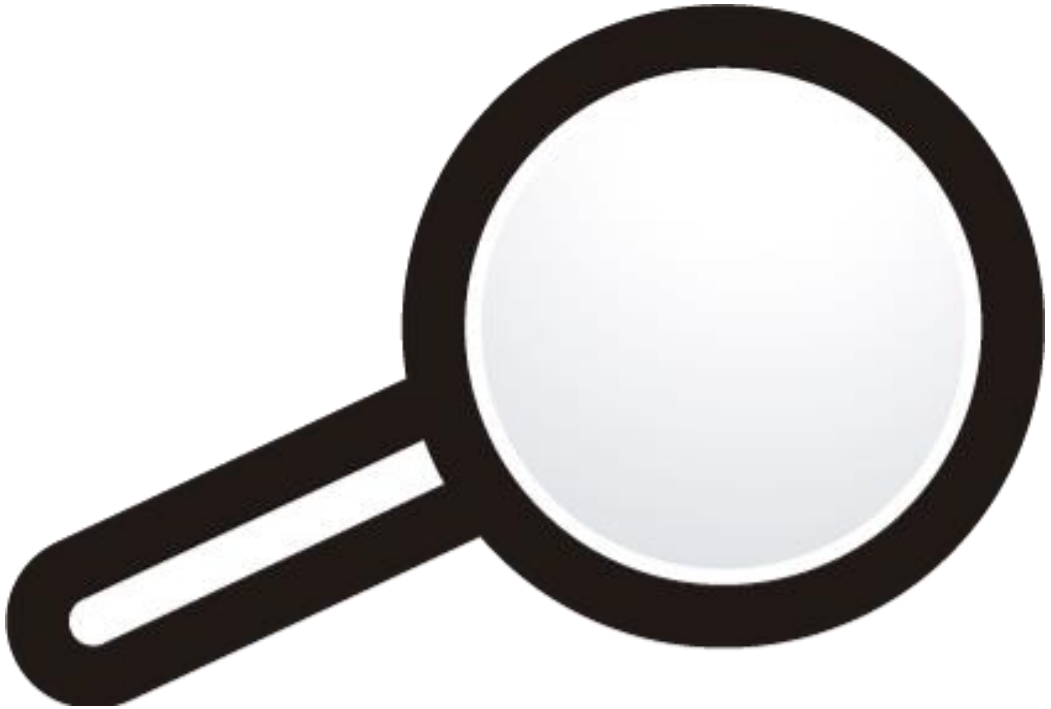

OBSERVATÓRIO SOCIAL DO BRASIL - FOZ DO IGUAÇU

2º RELATÓRIO QUADRIMESTRAL DE 2022 | MAIO A AGOSTO

Rede OSB pelo Brasil

O Observatório Social do Brasil - Foz do Iguaçu (OSB - FI) nasceu por iniciativa da ACIFI, Conselho da Mulher Empresária e diversas entidades, em 15 de setembro de 2009.

Organização da sociedade civil, de direito privado, com fins não econômicos, o OSB - FI é certificado pela Rede de Observatórios Sociais do Brasil, atuando com metodologia padronizada e ações integradas.

A REDE MANTÉM 133 UNIDADES NO PAÍS, SENDO 31 NO ESTADO DO PARANÁ.

ESTRUTURA ADMINISTRATIVA

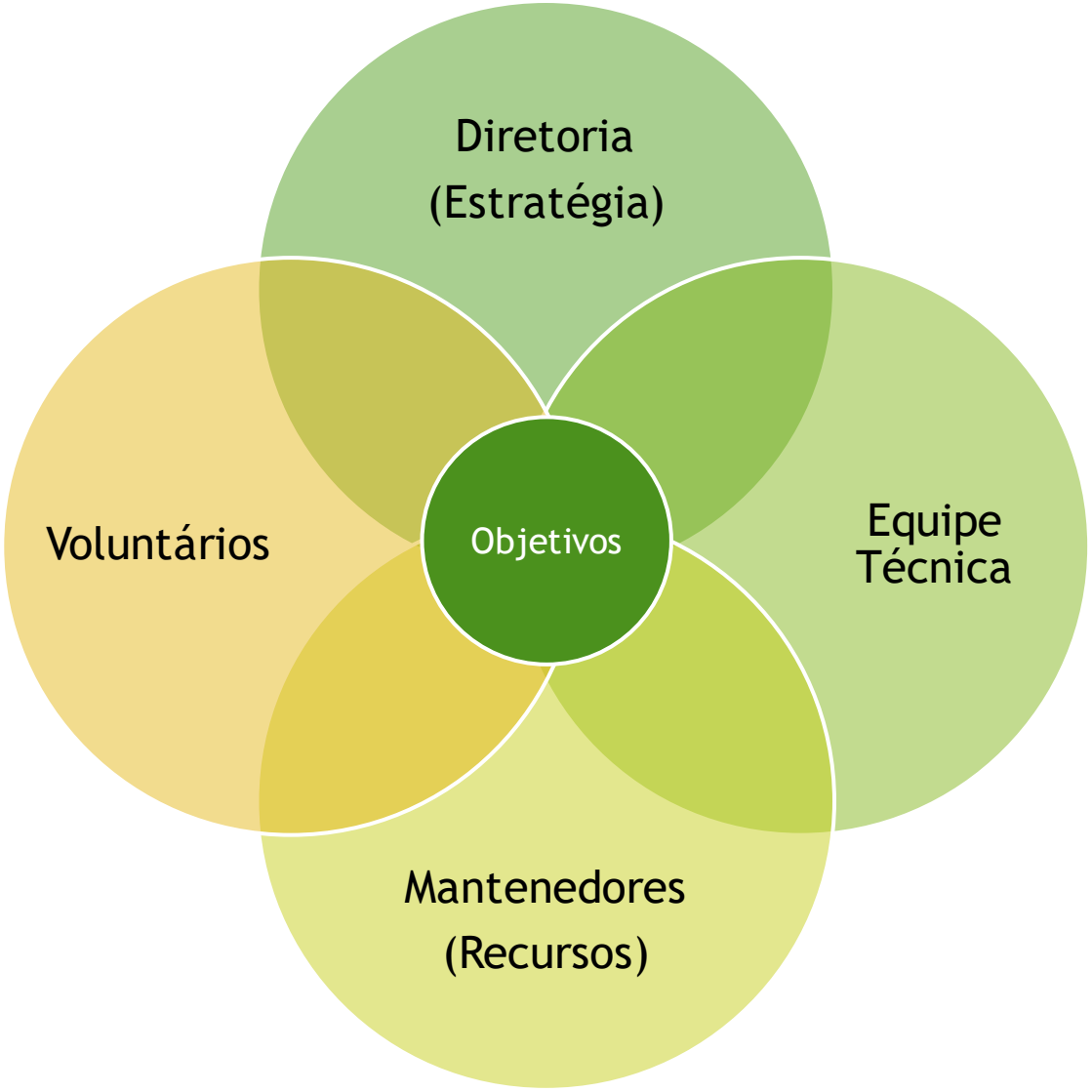

OBJETIVOS DO OSB-FI

Monitoramento da aplicação dos recursos públicos do governo municipal de Foz do Iguaçu e Educação Fiscal.

Missão	• Garantir a eficiência na aplicação dos recursos públicos, através da promoção da Cidadania Tributária e Controle Social.
Visão	• Acompanhar o desenvolvimento da administração pública, exercendo o direito do cidadão de influenciar as políticas públicas em prol do interesse coletivo.
Valores	• Cidadania e Controle Social.

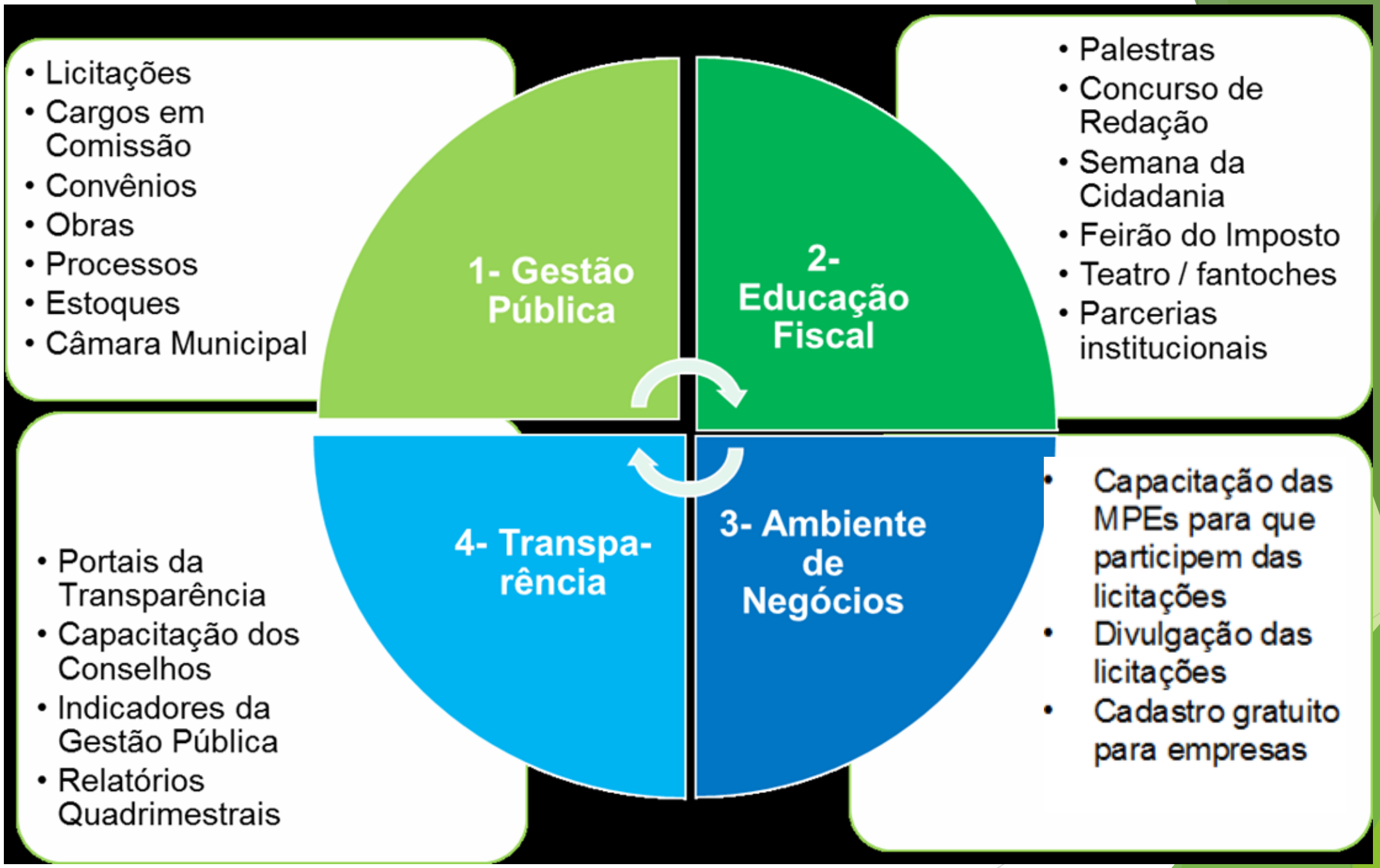
• Licitações
• Cargos em Comissão
• Convênios
• Obras
• Processos
• Estoques
• Câmara Municipal
1- Gestão Pública
2- Educação Fiscal
• Palestras
• Concurso de Redação
• Semana da Cidadania
• Feirão do Imposto
• Teatro / fantoches
• Parcerias institucionais
4- Transpa-rência
3- Ambiente de Negócios
• Portais da Transparência
• Capacitação dos Conselhos
• Indicadores da Gestão Pública
• Relatórios Quadrimestrais
• Capacitação das MPEs para que participem das licitações
• Divulgação das licitações
• Cadastro gratuito para empresas

RESUMO

- 175 processos de licitação analisados.
- R$ 1,37 milhão em economia aos cofres públicos.
- 6 pedidos de adequações e impugnações de editais.
- 1 relato aos órgãos de controle e fiscalização.
- 2 parcerias institucionais.

- Licitações
- Cargos em Comissão
- Convênios
- Obras
- Processos
- Estoques
- Câmara Municipal

1- Gestão Pública

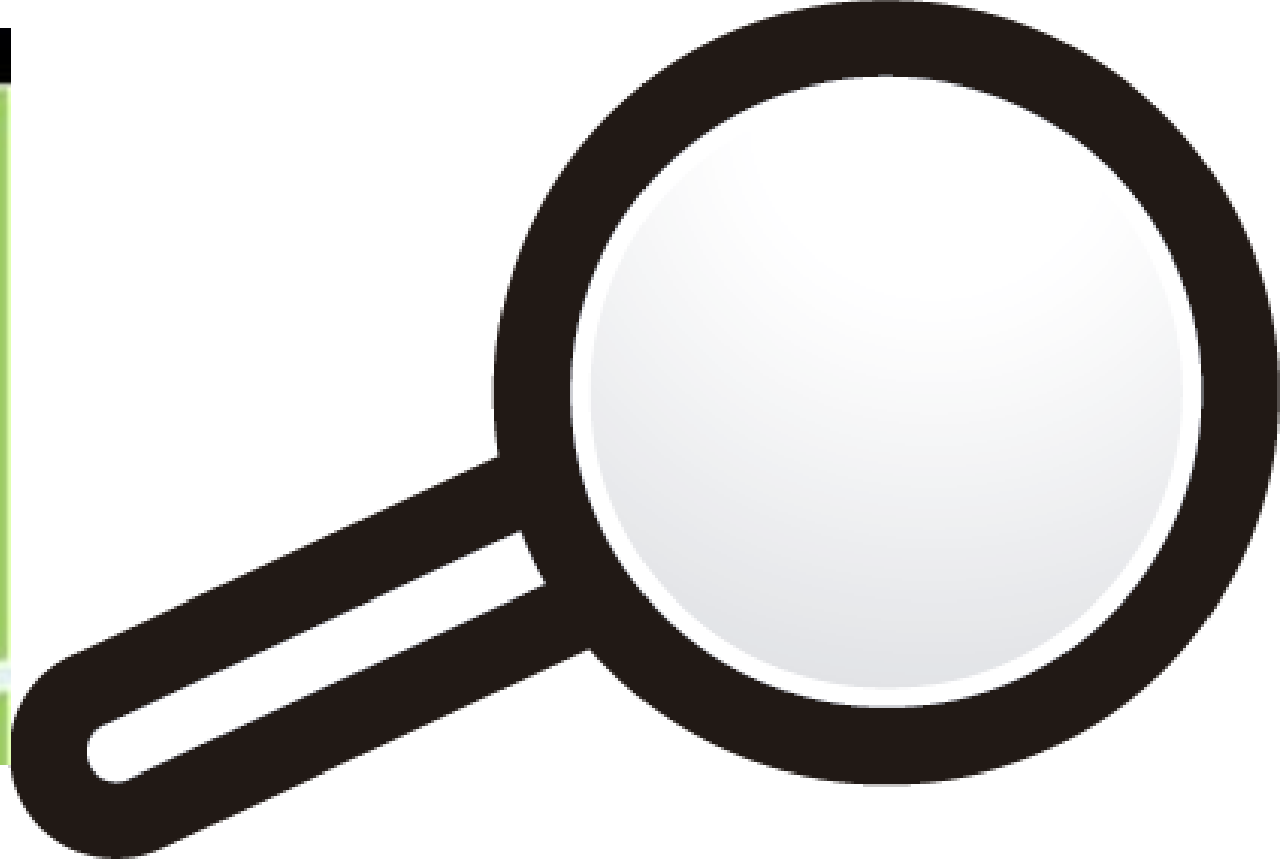

ACOMPANHAMENTO

- LICITAÇÕES

Maio a agosto 2022

Procedimentos acompanhados pelo OSB – FI:

- **PREFEITURA MUNICIPAL:** 92 pregões, 5 tomadas de preço e 13 concorrências públicas.
- **CÂMARA DE VEREADORES:** 2 pregões.
- **FOZHABITA**: 2 pregões.
- **FOZPREV**: 5 pregões.
- **FOZTRANS**: 5 pregões.
- **FUNDAÇÃO CULTURAL**: 5 pregões.
- **HOSPITAL MUNICIPAL**: 46 pregões.

CONTRATAÇÃO DIRETA

- Prefeitura Municipal: 33 dispensas e 115 inexigibilidades.
- Câmara Municipal: 20 dispensas e 11 inexigibilidades.
- FOZHABITA: 4 inexigibilidades.
- FOZPREV: 5 dispensas e 1 inexigibilidade.
- FUNDAÇÃO CULTURAL: 5 dispensas e 85 inexigibilidades.

Ofício nº 22

Solicitação de ata de registro de preço

O Observatório Social do Brasil – Foz do Iguaçu solicitou as atas de registro de preço das licitações ocorridas no ano de 2021 para o Hospital Municipal Padre Germano Lauck, visto que não foi localizado no Portal da Transparência.

Em resposta, o hospital informou que os contratos oriundos de pregões, por sistema de registro de preços, estão disponíveis no Portal da Transparência, no final do último volume de cada processo licitatório.

Ofício nº 23

Solicitação de dados sobre doenças.

Com base na Lei de Acesso à Informação (Lei 12.527/2011), o OSB – FI solicitou informações referente aos números de notificações dengue, sendo:

- casos de suspeitos;
- casos confirmados;
- Internados;
- casos graves; e
- óbitos por dengue.

Também foram requeridos dados sobre a indciência de zika, chikungunya e febre amarela no município de Foz do Iguaçu, desde o ano 2000.

Até o momento, não houve resposta.

Ofício nº 24

Impugnação do Pregão Eletrônico nº 87/2022

Após análise do Pregão Eletrônico 087/2022, que tinha como objeto aquisição de bebedouros elétricos acessíveis, bebedouros industriais, purificadores e lavadoras de alta pressão, no valor máximo de R$ 462.813,80, o Observatório constatou que o aludido edital não fixou critério de reserva de até 25% do objeto licitável exclusivo para microempresas (MEs) e empresas de pequeno porte (EPPs).

Em justificativa editalícia, que se pretendeu afastar os benefícios e privilégios legais das microempresas e empresas de pequeno porte abordou, em apertada síntese, três pontos basilares:

- Necessidade de padronização do objeto.
- Economia de escala.
- Ausência de servidores suficientes para gestão e fiscalização de contratos.

O OSB-FI não concordou com a justificativa e pediu a impugnação do edital à Prefeitura Municipal, solicitando a reserva legal de 25% na licitação para as ME/EPP. Em resposta a prefeitura decidiu acatar, na íntegra, o requerido feito pela entidade.

Ofício nº 25

Visitas a Unidades de Valorização de Resíduos (UVR's)

O Observatório Social em Foz do Iguaçu solicitou autorização para que o Grupo de Trabalho do Meio Ambiente, juntamente com o Núcleo de Sustentabilidade da ACIFI, realizassem visitas ao aterro e Unidades de Valorização de Resíduos (UVR’s).

A Prefeitura Municipal autorizou as visitas e designou a coordenadora do Programa de Coleta Seletiva, Rosani Borba, para acompanhar o grupo.

Ofício nº 26

Informe de erro de anexo na Inexigibilidade nº 70/2021

Ao analisar processos licitatórios, notou-se erro de anexo do documento ou de nomenclatura na página inicial do Processo de Inexigibilidade 070/2021. Esse procedimento visa à contratação de veículos nacionais com capacidade superior a 12 lugares, para fins de prestação de serviços, com o objetivo de proporcionar exclusivamente aos moradores do município de Foz do Iguaçu, visita aos atrativos turísticos, sob a perspectiva dos guias locais, que comprovadamente possuem conhecimento técnico, histórico e cultural, fomentando o turismo local, nos termos do Edital de Chamamento Público n° 003/2020.

Na página inicial do Portal da Transparência, a contratação foi realizada no nome de uma pessoa, e ao abrir o processo completo, juntamente com a nota de empenho, foi observado que está com o nome de outra pessoa.

O Observatório encaminhou ofício solicitando esclarecimentos e/ou a correção das informações no Portal da Transparência.

Ainda não obtivemos resposta da municipalidade.

Ofício nº 27

Termo de Cooperação com a Unioeste

O Observatório Social do Brasil - Foz do Iguaçu/PR (OSB-FI) propôs um Termo de Cooperação com a Universidade Estadual do Oeste do Paraná (Unioeste). O documento possibilitará a realização de atividades conjuntas pelas duas instituições, visando sempre a melhoria da gestão pública municipal.

Neste momento, as entidades mantêm em andamento dois estágios com acadêmicos de Administração. O Termo de Cooperação representa maior proximidade entre as instituiçoes, buscando contribuir com toda sociedade em prol do bem coletivo.

Ofício nº 28

Impugnação do Pregão Eletrônico nº 92

Após análise do Pregão Eletrônico 092/2022, que tem como objeto aquisição de equipamentos de informática, no valor máximo de R$ 8.210.990,00, o Observatório Social constatou que o edital não fixou critério de reserva de até 25% do objeto licitável exclusivo para microempresas (MEs) e empresas de pequeno porte (EPPs).

Em justificativa editalícia, que se pretendeu afastar os benefícios e privilégios legais das microempresas e empresas de pequeno porte abordou, em apertada síntese, três pontos basilares:

- Necessidade de padronização do objeto.
- Economia de escala.
- Ausência de servidores suficientes para gestão e fiscalização de contratos.

Sem concordar com tais justificativas o OSB-FI encaminhou pedido de impugnação do edital à prefeitura, solicitando a reserva legal de 25% na licitação para as ME/EPP. Em resposta, a gestão decidiu por não acatar o pedido feito pela entidade.

Ofício 029

Informe sobre o Pregão Eletrônico nº 92/2022 ao TCE e ao MPPR

Após pedido de impugnação do Pregão Eletrônico 092/2022 não acatado, o OSB-FI encaminhou ao Tribunal de Contas do Estado (TCE) e Ministério Público do Paraná (MPPR) as documentações do ofício da entidade e resposta do órgão público, solicitando a análise e revisão pelas autoridades competentes no caso citado, para que seja concedido o benefício legal para as empresas consideradas ME/EPP no aludido edital.

Observatório Social aguarda resposta das autoridades competentes.

Ofício nº 31

Resposta ao Requerimento nº 853/2022

No dia 11 de julho, o OSB-FI recebeu, via e-mail oficial, o requerimento nº 853/2022, de autoria do vereador Admilson Galhardo, solicitando a cópia do projeto final aprovado, com acompanhamento do Observatório Social, do viaduto da Avenida Costa e Silva.

Em resposta, o OSB-FI informou que não é responsável por possuir acervo de projetos de obras públicas e não compete à entidade reprovar ou anuir quaisquer serviços no âmbito federal, estadual e municipal. O trabalho que é desenvolvido é de acompanhamento e monitoramento.

Ofício nº 33

Solicitação de informações sobre o Programa Municipal de Gestão Integrada de Resíduos Recicláveis

Após visitas realizadas às Unidades de Valorização de Resíduos (UVR's), o OSB-FI encaminhou ofício com alguns questionamentos à Secretaria de Meio Ambiente.

A requisição poder ser visualizada integralmente na página de "Ofícios Enviados“, no site da entidade, em: https://fozdoiguacu.osbrasil.org.br/oficios-2022/

Ofício 034 Impugnação Pregão Eletrônico 120/2022

No dia 11 de agosto de 2022, foi enviado à Prefeitura Municipal Ofício nº 034/2022 solicitando impugnação ao edital de licitação do Pregão Eletrônico 120/2022 que possuia como objeto a Contratação de empresa para manutenção corretiva e higienização e equipamentos de climatização com valor máximo de R$ 904.300,00.

Após análise detalhada juntamente com os membros e voluntários do Observatório Social foi observado que haviam alguns pontos a serem modificados para melhoria da compreensão dos fornecedores e da futura contratada na execução do serviço perante a administração local.

Foi solicitado impugnação do referido edital para serem corrigidas as informações mencionadas no Ofício nº 034/2022.

Em 17 de agosto o Pregão Eletrônico em questão foi suspenso para análise do pedido do Observatório.

Ofício 035 Impugnação Pregão Eletrônico 122/2022

O OSB-FI encaminhou à Prefeitura Municipal pedido de impugnação do Pregão Eletrônico nº 122/2022, no dia 15 de agosto. O edital visava a aquisição de uma impressora matricial FX 890 II e uma fragmentadora de papel com valor máximo de R$ 8.901,85. Após pesquisa na internet, foi identificado que haviam indicativos de marcas e modelos específicos em suas descrições.

O descritivo do item 01 (impressora) referia-se a marca EPSON por conter a expressão do modelo “FX 890 II” bem como o restante da sua especificação. Ao que tange ao item 2 (fragmentadora de papel) o descritivo no edital era similar ao da ficha técnica da FRAGMENTADORA GBC modelo SX15-06, bem como o restante da sua descrição. Ocasionando uma restrição a competitividade para outras marcas que poderiam participar do certame.

Vale lembrar que após verificação no processo interno e no edital de licitação não foi possível identificar a justificativa para que fossem utilizadas especificações idênticas aos das marcas citadas acima como referência.

Em 17 de agosto, o edital foi suspenso para que a secretaria requisitante promovesse as devidas adequações dos itens, visando maior competitividade no certame sendo acatado o pedido do Observatório.

Indicativo de Marca - Pregão Eletrônico 089/2022

- O Observatório Social do Brasil - Foz do Iguaçu/PR acompanhou o Pregão Eletrônico 089/2022 que tinha como objeto e valor máximo, respectivamente:

OBJETO: Aquisição de material médico hospitalar para suprimento das necessidades dos diversos serviços da Secretaria Municipal da Saúde para um período de 03 (três) meses, de acordo com as especificações constantes do edital e seus anexos.

Valor Máximo: R$ 25.937,26 (vinte e cinco mil novecentos e trinta e sete reais e vinte e seis centavos);

- Notou-se que no item 9 havia um indicativo da marca "Cotonetes", conforme imagem seguir:

9	481317	60	cx.	**Cotonetes- hastes flexíveis** com ponta de algodão, anti-germe, inquebráveis; caixa contendo 75 unidades	1,38	82,80

- Os cotonetes são uma marca registrada da Empresa Johnson & Johnson, porém o produto em questão denomina-se "hastes flexíveis".

- Foi solicitado a **retificação do edital** com essa correção via e-mail. O pedido foi aceito e o edital republicado.

CÂMARA MUNICIPAL

Produção legislativa de maio a agosto de 2022

- INDICAÇÕES: 940
- REQUERIMENTOS: 535
- PROJETOS DE LEI: 70
- MOÇÕES: 9

A mesma MATÉRIA LEGISLATIVA pode ser indicada por vários vereadores.

CONHEÇA A PRODUÇÃO DO LEGISLATIVO

Desempenho dos vereadores conforme a quantidade de indicações, requerimentos, projetos de lei e moções. Não constitui ranking.

Produção Legislativa | Maio/Agosto 2022

ADNAN EL SAYED

INDICAÇÕES: 36
REQUERIMENTOS: 27
PROJETOS DE LEI: 6
MOÇÕES: 6

ALEX MEYER

INDICAÇÕES: 12
REQUERIMENTOS: 21
PROJETOS DE LEI: -
MOÇÕES: 04

ANICE GAZZAOUI

INDICAÇÕES: 34
REQUERIMENTOS: 17
PROJETOS DE LEI: 07
MOÇÕES: 05

CABO CASSOL

INDICAÇÕES: 381
REQUERIMENTOS: 73
PROJETOS DE LEI: 07
MOÇÕES: 07

DR. FREITAS

INDICAÇÕES: 30
REQUERIMENTOS: 17
PROJETOS DE LEI: 03
MOÇÕES: 04

EDIVALDO ALCÂNTARA

INDICAÇÕES: 28
REQUERIMENTOS: 19
PROJETOS DE LEI: 02
MOÇÕES: 07

Produção Legislativa | Maio/Agosto 2022

GALHARDO

INDICAÇÕES: 209
REQUERIMENTOS: 272
PROJETOS DE LEI: 02
MOÇÕES: 06

KALITO STOECKL

INDICAÇÕES: 34
REQUERIMENTOS: 19
PROJETOS DE LEI: 05
MOÇÕES: 06

JAIRO CARDOSO

INDICAÇÕES: 35
REQUERIMENTOS: 13
PROJETOS DE LEI: 03
MOÇÕES: 06

VALDIR DE SOUZA (MANINHO)

INDICAÇÕES: 28
REQUERIMENTOS: 21
PROJETOS DE LEI: 03
MOÇÕES: 05

JOÃO MORALES

INDICAÇÕES: 60
REQUERIMENTOS: 15
PROJETOS DE LEI: 02
MOÇÕES: 07

NEY PATRÍCIO

INDICAÇÕES: 28
REQUERIMENTOS: 15
PROJETOS DE LEI: 03
MOÇÕES: 07

Produção Legislativa | Maio/Agosto 2022

PROTETORA CAROL DEDONATTI

INDICAÇÕES: 19
REQUERIMENTOS: 09
PROJETOS DE LEI: 03
MOÇÕES: 05

ROGÉRIO QUADROS

INDICAÇÕES: 20
REQUERIMENTOS: 07
PROJETOS DE LEI: 02
MOÇÕES: 08

YASMIN HACHEM

INDICAÇÕES: 12
REQUERIMENTOS: 23
PROJETOS DE LEI: 02
MOÇÕES: 06

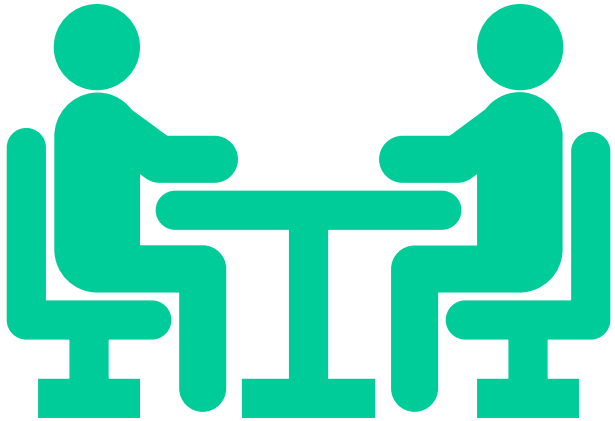

FREQUÊNCIA DO LEGISLATIVO

- Desempenho dos vereadores conforme a frequência às sessões ordinárias e extraordinárias.

Frequência do Legislativo Maio/ Agosto 2022

ADNAN EL SAYED

SESSÕES ORDINÁRIAS: 18/19 **(94,74%)**

SESSÕES EXTRAORDINARIAS: 18/26 **(69,23%)**

ALEX MEYER

SESSÕES ORDINÁRIAS: 15/19 **(78,95%)**

SESSÕES EXTRAORDINARIAS: 21/26 **(80,77%)**

ANICE GAZZAOUI

SESSÕES ORDINÁRIAS: 18/19 **(94,74%)**

SESSÕES EXTRAORDINARIAS: 21/26 **(80,77%)**

CABO CASSOL

SESSÕES ORDINÁRIAS: 18/19 **(94,74%)**

SESSÕES EXTRAORDINARIAS: 25/26 **(96,15%)**

DR. FREITAS

SESSÕES ORDINÁRIAS: 19/19 **(100%)**

SESSÕES EXTRAORDINARIAS: 23/26 **(88,46%)**

EDIVALDO ALCÂNTARA

SESSÕES ORDINÁRIAS: 16/19 **(84,21%)**

SESSÕES EXTRAORDINARIAS: 22/26 **(84,62%)**

Frequência do Legislativo Maio/ Agosto 2022

GALHARDO

SESSÕES ORDINÁRIAS: 19/19 **(100%)**

SESSÕES EXTRAORDINARIAS: 36/36 **(100%)**

KALITO STOECKL

SESSÕES ORDINÁRIAS: 19/19 **(100%)**

SESSÕES EXTRAORDINARIAS: 21/26 **(80,77%)**

JAIRO CARDOSO

SESSÕES ORDINÁRIAS: 17/19 **(89,47%)**

SESSÕES EXTRAORDINARIAS: 19/26 **(73,08%)**

VALDIR DE SOUZA (MANINHO)

SESSÕES ORDINÁRIAS: 17/19 **(89,47%)**

SESSÕES EXTRAORDINARIAS: 24/26 **(92,31%)**

JOÃO MORALES

SESSÕES ORDINÁRIAS: 19/19 **(100%)**

SESSÕES EXTRAORDINARIAS: 21/26 **(80,77%)**

NEY PATRÍCIO

SESSÕES ORDINÁRIAS: 16/19 **(84,21%)**

SESSÕES EXTRAORDINARIAS: 18/26 **(69,23%)**

Frequência do Legislativo | Maio/ Agosto 2022

PROTETORA CAROL DEDONATTI

SESSÕES ORDINÁRIAS: 18/19 **(94,74%)**

SESSÕES EXTRAORDINARIAS: 20/26 **(76,92%)**

ROGÉRIO QUADROS

SESSÕES ORDINÁRIAS: 19/19 **(100%)**

SESSÕES EXTRAORDINARIAS: 26/26 **(100%)**

YASMIN HACHEM

SESSÕES ORDINÁRIAS: 19/19 **(100%)**

SESSÕES EXTRAORDINARIAS: 23/26 **(88,46%)**

NOVA DIRETORIA

Posse da nova diretoria e Conselho Fiscal do OSB-FI

- Em assembleia geral, no dia 30 de maio, o Observatório Social do Brasil – Foz do Iguaçu (OSB – FI) empossou os membros da nova diretoria e do conselho fiscal, eleitos para gestão de dois anos. A entidade passou a ser presidida pelo voluntário Jaime Nascimento.
- Participaram da plenária controladores sociais e mantenedores, dirigentes da Rede OSB nacional, empresários e representantes de instituições públicas e da sociedade civil organizada. A assembleia foi em formato híbrido – presencial e virtual.

Nova diretoria do Observatório Social realiza primeira reunião

- A nova diretoria do Observatório Social do Brasil – Foz do Iguaçu (OSB – FI) realizou a primeira reunião no dia 22 de junho. O encontro possibilitou o alinhamento da equipe e apresentação entre dirigentes, voluntários e técnicos.
- A pauta ainda incluiu o nivelamento da diretoria quanto às ações que estão em andamento. Nesse ponto, os destaques foram os trabalhos em conjuntos com universidades, em desenvolvimento, e a atuação dos grupos de trabalho.
- A diretoria também fez análises e encaminhamentos sobre a participação no prêmio nacional de boas práticas da Rede OSB e o preenchimento do IDAIL 2021, ferramenta de análise das licitações para compras públicas. Outro assunto foi o 6º Congresso Pacto pelo Brasil, que será em agosto, e Foz do Iguaçu foi escolhida para sediar o evento.

2- Educação Fiscal

- Palestras
- Concurso de Redação
- Semana da Cidadania
- Feirão do Imposto
- Teatro / fantoches
- Parcerias institucionais

Reativação Grupo Municipal de Educação Fiscal

- Foi iniciado debates para retomada do Grupo Municipal de Educação Fiscal, no qual o Observatório Social do Brasil – Foz do Iguaçu possui uma cadeira representativa, juntamente com outras instituições, como Unila, Unioeste, Procuradoria-Geral, Receita Federal, entre outros.
- A reunião teve como objetivo o alinhamento entre membros e apresentação do planejamento estratégico.

Observatório Social participa de capacitação do Tribunal de Contas do Paraná

Nos dias 27 e 28 de julho, Observatório Social do Brasil – Foz do Iguaçu (OSB – FI) participou de capacitação promovida no município pela Escola de Gestão Pública do Tribunal de Contas do Estado do Paraná (TCE-PR). A entidade de controle social foi representada por Rafaela Marçal Buono e Amabily Estheffany, técnica e estagiária, respectivamente.

Em dois dias, o curso abordou pontos polêmicos da Nova Lei de Licitações e Contratos Administrativos. Participaram gestores e servidores públicos das regiões Oeste e Sudoeste do estado, além de pregoeiros responsáveis por certames de compras governamentais realizadas pela Prefeitura de Foz do Iguaçu.

Demandas Uniamérica + Descomplica: Apresentação de Projetos Integradores

Demanda Uniamérica: Desenvolvimento do Novo Site

Acadêmicos da faculdade estão desenvolvendo um novo site para o OSB-FI. A nova plataforma possui design e comunicação mais simples, prática e fácil para o acesso da sociedade.

A atividade está em andamento pelos acadêmicos.

OBJETIVO DA DEMANDA	Comunicação mais prática e fácil com a sociedade, um design mais bonito e chamativo mas que nao saia do padrão dos outro observatórios.
DESAFIOS	-Manter o padrão dos sites dos observatórios. .-Demoramos para achar uma linha de raciocínio no começo da execução do projeto -Fazer com que a população interaja mais com a o site e o Observatorio.

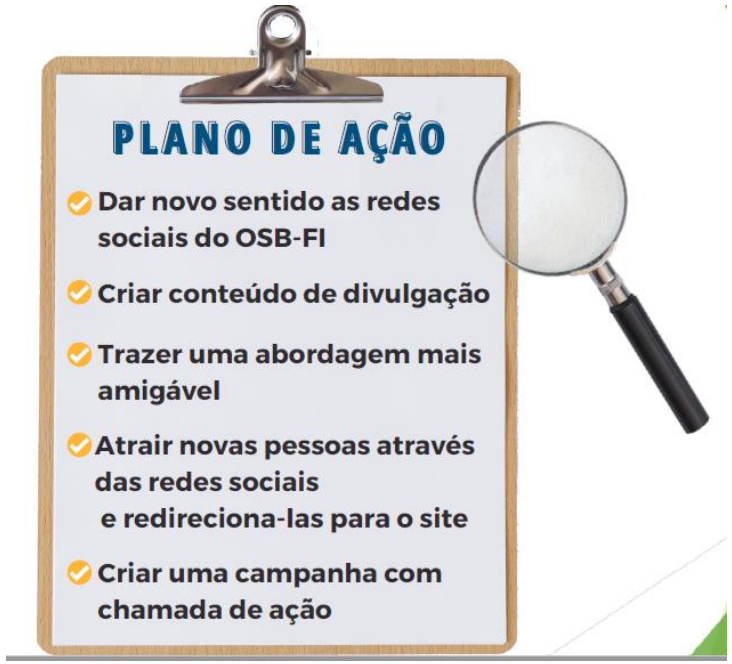

Demanda Uniamérica: Captação de mantenedores

O principal objetivo é realizar uma campanha para obter recursos, através de mantenedores de forma on-line.

Outro objetivo é tornar a instituição, sua causa e trabalho conhecidos, impulsionando a confiança e vontade das pessoas para participarem do OSB-FI.

Demanda Uniamérica: Manual para Acesso do Cidadão ao Portal da Transparência

O manual tem como objetivo instruir o cidadão no modo de como acessar o portal da transparência, para acompanhamento das informações sobre licitações e obras públicas, indicando as etapas de pesquisa no portal.

O documento apresenta quem pode realizar o monitoramento, onde é possível acompanhar as informações públicas, o que é o portal da transparência e dados sobre o Observatório Social.

Objetivo 2
O que é o OSB 3
Como o OSB trabalha 4
Etapas de uma obra pública 4
Quem pode monitorar 5
Onde é possível monitorar 5
O que é o Portal da Transparência 6
Acessando o Portal da Transparência 6
A produção do manual 10

NOVO PERSONAGEM DO OSB-FI: O "LUPOSO"

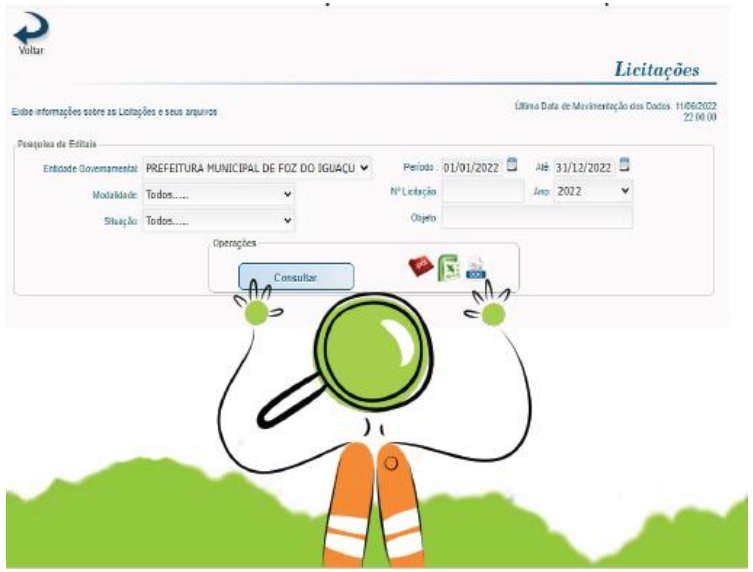

O personagem Luposo foi criado por acadêmicos da Uniamérica para ser utilizado em artes do OSB-FI, fotos e vídeos tornando-se o mascote da instituição.

Reunião Núcleo de Sustentabilidade e GT Meio Ambiente

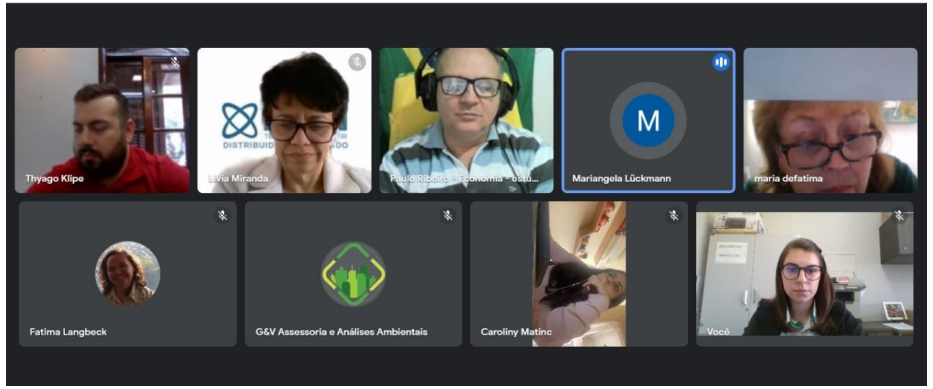

- Foram realizadas reuniões entre o Núcleo de Sustentabilidade e GT Meio Ambiente para alinhamento de atividades em conjunto, planejamento de visitas em UVR's e troca de experiências.

3- Ambiente de Negócios

- Capacitação das MPEs para que participem das licitações
- Divulgação das licitações
- Cadastro gratuito para empresas

Programa COMPRAS MAIS LOCAL

- Foram realizados encontros do Programa Compras Mais Local, do qual o OSB-FI é apoiador.
- Foram feitas apresentações de processos licitatórios da Unila, no mês de maio; do Hospital Municipal Padre Germano Lauck em junho; da Copel Distribuição S.A, no mês de julho; e Unioeste, em agosto.

Novo layout para divulgação da agenda de licitações

Um dos trabalhos desenvolvidos pelo grupo responsável pela Captação de Recursos foi também o de desenvolver novos layouts para as publicações do OSB-FI. Um dos exemplos é na "agenda de licitações" publicada toda semana para informar as licitações do poder público municipal disponíveis aos empresários.

No decorrer da parceria, serão desenvolvidos novos layouts para publicações do OSB-FI, a fim de melhorar a comunicação da entidade com a comunidade iguaçuense.

Jantar e Baile do Empresário destinou parte da arrecadação para o Observatório Social

- O Observatório Social do Brasil (OSB) – Foz do Iguaçu foi contemplado com recursos do tradicional Jantar e Baile do Empresário, evento promovido pela ACIFI que teve a proposta beneficente. O outro trabalho social favorecido foi o *#CafeOncoFoz*.
- O evento filantrópico foi realizado no dia 8 de julho, no Recanto Cataratas – Thermas Resort & Convention. Juntamente com a ACIFI, fez parte da organização o Conselho da Mulher Empresária e Executiva, com apoio do OSB – FI e do *#CafeOncoFoz*.

Observatório Social recebeu doação de recursos da ACIFI

A diretoria da ACIFI fez o repasse dos recursos angariados durante o Baile do Empresário 2022, contemplando o Observatório Social do Brasil – Foz do Iguaçu (OSB – FI) e o #CaféOncoFoz. As transferências foram oficializadas em reunião dia 25 de julho.

A entidade de controle social e o projeto em prol do tratamento e prevenção ao câncer dividiram R$ 10 mil (R$ 5 mil para cada), resultado líquido do evento. Os recursos ajudam a custear as atividades em benefício da comunidade.

Observatório Social recebeu doações de equipamentos do Projeto Saúde CACFI (Central de Atendimento COVID)

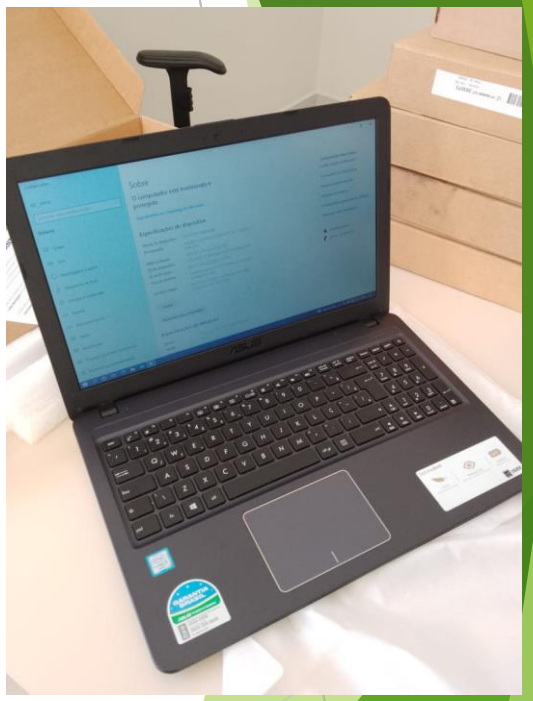

Em julho, a CACFI doou ao Observatório Social equipamentos para o uso de técnicos e voluntários. Foram dois celulares, dois notebooks e uma impressora, adquiridos pela associação comercial junto ao comércio local.

4- Transpa-rência

- Portais da Transparência
- Capacitação dos Conselhos
- Indicadores da Gestão Pública
- Relatórios Quadrimestrais

Plataforma Índice de Gestão Municipal (IGM)

- O Conselho Regional de Administração (CRA), por meio do Professor Leonidas Camargo, apresentou ao Observatório Social a plataforma de indicadores denominada Índice de Gestão Municipal (IGM).
- Para dar continuidade a divulgação da plataforma, o Observatório e o CRA irão realizar um workshop (a definir data) para interessados em utilizar a ferramenta.
- Conheça a plataforma: https://igm.cfa.org.br/

Observatório Social realizou visitas técnicas a unidades públicas de reciclagem

Nos meses de julho e agosto, o OSB – FI por meio de seu GT Meio Ambiente, juntamente com o Núcleo de Sustentabilidade da ACIFI, realizou visitas técnicas às Unidades de Valorização de Recicláveis (UVRs) para recolher informações sobre o desenvolvimento do programa municipal de coleta seletiva de resíduos e entender o funcionamento das mesmas.

Foram visitadas as seguintes UVR's:

UVR Porto Meira

UVR Vila Portes

UVR Jardim Europa

UVR Jardim das Palmeiras

UVR Três Lagoas

UVR Porto Belo

Visitas às UVR's

UVR Três Lagoas

UVR Porto Meira

UVR Jdm das Palmeiras

UVR Vila Portes

UVR Porto Belo

UVR Jdm Europa

I Seminário de Planejamento Estratégico

Com o objetivo de definir coletivamente as ações prioritárias, o Observatório Social do Brasil – Foz do Iguaçu (OSB – FI) realizou o 1º Seminário de Planejamento Estratégico, sábado, 06 de agosto.

Propositivo, o encontro reuniu voluntários e mantenedores, que se concentraram em ações para potencializar as entregas à sociedade.

I Seminário de Planejamento Estratégico

A oficina foi aplicada gratuitamente por uma equipe de profissionais formada por Eduardo Moreira, Gilmar de Oliveira e Haralan Mucelini. Interativa, a abordagem utilizou o modelo de gestão Canvas, a partir de quatro processos envolvendo objetivos, visão de futuro, planejamento e o plano de trabalho com o percurso para obtenção dos resultados.

6º Congresso Pacto pelo Brasil

Entre os dias 29 de agosto e 01 de setembro, Foz do Iguaçu recebeu o Evento 6º Congresso Pacto pelo Brasil, que marcou a retomada dos eventos presenciais na rede nacional Observatório Social do Brasil pós-pandemia.

Sob o tema “Desenvolvimento Inteligente, Cidadania Consciente”, o encontro foi promovido pelo Sistema OSB (Observatório Social do Brasil). Reuniu participantes de todo o país, a fim de debater e compartilhar práticas e metodologias voltadas ao combate da corrupção, à boa aplicação dos recursos públicos e fomentar o desenvolvimento.

OSB-FI ganha reconhecimento no Concurso Nacional de Boas Práticas do OSB

No dia 31 de agosto foi realizado premiação dos vencedores do 5º Concurso Nacional de Boas Práticas do OSB, tendo como vencedor o OSB Campo Mourão/PR, em segundo lugar o OSB Caçador/SC e terceiro o OSB Limeira/SP.

Após ter vencido duas edições do concurso (2019 e 2021) o OSB Foz do Iguaçu terminou em 4º lugar, recebendo um reconhecimento pela participação em todas as edições do Concurso promovido pela rede nacional.

A congratulação foi recebida pelos membros do Conselho Fiscal do OSB-FI, Rosemere Kiyomi Hayashi e Moisés de Andrade Souza.

Observatório Social do Brasil – Foz do Iguaçu participa do 13º Encontro Nacional dos Observatório Sociais (ENOS)

Ocorrido nas datas dos dias 29 de agosto e 01 de setembro, o 13º ENOS foi realizado concomitantemente com o 6º Congresso Pacto pelo Brasil, com foco na união de dirigentes, técnicos e voluntários dos OSs locais para discutir estratégias de expansão do Sistema OSB, disseminar as boas práticas e aperfeiçoar a metodologia.

RECEITAS E DESPESAS ENTRE MAIO E AGOSTO

RECEITAS E DESPESAS 2022

Mês	Receitas
Maio	R$ 5.750,00
Junho	R$ 5.850,00
Julho	R$ 11.240,00
Agosto	R$ 5.690,00
TOTAL	**R$ 28.530,00**

Mês	Despesas
Maio	R$ 12.608,40
Junho	R$ 8.370,42
Julho	R$ 10.301,05
Agosto	R$ 13.922,68
TOTAL	**R$ 45.202,55**

DIFERENÇA
R$ 16.672,55

ECONOMIA/INTERVENÇÃO NOS ÚLTIMOS ANOS

Economia/Intervenção gerada pelo Observatório em Foz

2011: R$ 51.898,80

2012: R$ 749.600,20

2013: R$ 2.196.305,13

2014: R$ 36.962.042,20

2015: R$ 486.707,00

2016: R$ 713.148,07

2017: R$ 3.425.545,29

2018: R$ 114.908,40

2019: R$ 1.190.252,68

2020: R$ 13.125.519,87

2021: R$ 2.991.115,51

2022: R$ 17.688.015,65

TOTAL ECONOMIZADO/INTERVINDO ENTRE 2011 E 2022:

R$ 79.695.058,80 (setenta e nove milhões, seiscentos e noventa e cinco mil, cinquenta e oito reais e oitenta centavos).

CONHEÇA NOSSOS MANTENEDORES

ASUPEL peças para caminhões

CONSELHO DA MULHER EMPRESARIA EXECUTIVA

encopel

TAROBÁ HOTEL

exacta despachos aduaneiros Desde 1980

Idisa Concessionária Mercedes-Benz

ACIFI ASSOCIAÇÃO COMERCIAL E EMPRESARIAL DE FOZ DO IGUAÇU

DePaula Contadores Associados

SICOOB Faça parte.

makropel

Venson CONTABILIDADE

PANORAMA HOME CENTER

ARGUS

PUHL FRETES ASSESSORIA

Copyvic Outsourcing de Impressão

PARQUE DAS AVES

POSTOS AZTECA

centro ótico

MINEROMIX CONCRETO

AgroShopping

CataratasJL SHOPPING

Lojas Maçônicas

Pessoas Físicas

Observatório
SOCIAL DO BRASIL
FOZ DO IGUAÇU | PR

TRANSFORME SUA EMPRESA EM UMA **MANTENEDORA** DO OBSERVATÓRIO SOCIAL EM FOZ DO IGUAÇU/PR

AJUDE A CULTIVAR ESSA SEMENTE DO BEM!

SOU voluntário
pela TRANSPARÊNCIA
Venha você também dedicar um pouco do seu tempo e conhecimento para colaborar com uma Foz do Iguaçu mais transparente e justa para todos! Clique aqui e saiba mais!
Observatório®
SOCIAL DO BRASIL
FOZ DO IGUAÇU | PR

COMO FAZER PARTE

- ✓ Preencher Ficha de Voluntariado e apresentar cópia do RG e Título de Eleitor.
- ✓ Não ser filiado a partido político (Título de Eleitor).
- ✓ Ter vontade de estudar e participar da vida pública.

Hoje o OSB-FI tem 60 voluntários

FALE CONOSCO

www.fozdoiguacu.osbrasil.org.br

/OSBFozdoIguaçu

(45) 3198-9185

(45) 98823-5350

fozdoiguacu@osbrasil.org.br

@osbfozdoiguacu

RUA PADRE MONTOYA, 490 – Centro Integrado de Desenvolvimento Regional (CID) - ACIFI

Observatório
SOCIAL DO BRASIL
FOZ DO IGUAÇU | PR